京城日報
十月二十九日(火) 夕刊
編輯兼發行人 吉島晃 印刷人 小川三之介
京城府太平通一丁目 發行所 合資會社 京城日報社

ふぐ料理 旭町一 明長

羅津港の開港 一日實施に決定
けふ總監の決裁を得 本府當局から通牒

羅津港は、屢報の如く内地日本海沿岸各港と相對して日本海の湖水化を目ざす一方、北鮮及滿洲關係の開發の重點となる、巨費を投じて東洋に稀なる新施設をなし開港の準備中だつたが、廿九日總監の決裁を得て愈よ十一月一日開港實施に決定したよつて取締所管の警務局から右の旨竹内咸北知事に通牒した

北支に關する協定を嚴密に履行せよ
支那駐屯軍聲明發表

【天津二十九日發聯合】支那駐屯軍司令部においては二十九日午前十時聲明書を發表、支那軍政當局に對し公文通牒の趣旨を闡明した、聲明要旨次の通り

本年六月何應欽氏と梅津軍司令官との間に締結された北支那に關する協定は、六月廿八日軍司令官より聲明した如く北支那の明朗化を所期したものである、北支那の明朗化は中外人士の等しく待望する所であつた しかして軍當局においては右協定が一時的辨法に止まらざるを特に希望したるに拘らず

幾何もなくして灤州事件により右協定の前途に一大暗影が投ぜられるに至つた、更に爾後における内面的諸事情は遺憾ながら右協定に反したる深刻且つ辛辣なる抗日、反滿の行動を裏書するものであるが故に、川越總領事は去る九月卅日警告を通達するに至つた

しかしながら爾後においても何等實効の見るべきものなく、我が方の調査によれば如上の策動は依然深刻を極め、灤州事件の如きも右暗躍の結果なることが判明した、恐るべきテロ行爲は以前にも增して政策的決定的なるを發見されるに至つた

我方においても以上の事實が支那側の命令の不徹底に基くものと

寬容な解釋を加へたるにも拘らず支那側に於てはかゝる寬容な態度を見くびりたるならんかテロ行爲は近時益々鋭鋒を鋭くし、まさに最近に至つては挑戰的態度すら認められる諸事情を呈するに至つてゐるのは洵に遺憾とするところである、若しそれ、傳統的以夷制夷政策を固執し、北支那の赤化をも敢へて辭せざらんとの意向なりとするならば

日本政府としては斷じてかゝる行動を默認する能はざる立場にあることをこゝに通告する次第である、これを要するに吾人の恐れるところはかゝる情勢の繼續によつて齎らさる東洋將來の情勢に存す、軍は友邦中華民國四億の民衆のため而して東洋平和のため、現支那全政權に向つて敢へて警告を發し、北支那に關する協定の嚴密なる履行を迫らざるを得ない次第となつたものである

協定の實行要求

【天津廿九日發聯合】天津市駐箚川越總領事は廿九日、河北省政府主席商震氏、天津衞戍司令宋哲元氏、天津市長程克氏、北平市長袁良氏に對し公文通告を提出し、灤州事件の後始末、梅津何應欽氏との間に締結された協定の實行を要求した、なほ多田駐屯軍司令官も二十九日石井參謀を天津市長程克氏の許に派遣し、又中井參謀を北平駐箚高橋武官を天津衞戍司令宋哲元、北平市長袁良氏その他北平における支那側軍政機關に派遣、北支那調整に關する軍の立場を闡明した同時に軍司令官は支那軍政當局の反省を促し即時有効適切な措置を講ずるやう要求した

英遂に和協斷念
對伊制裁に邁進決定

【ロンドン二十八日發聯合】イギリス、フランス、イタリー三國政府間における和協工作は二十五日ムツソリーニ首相の對案提示以來いよ〳〵停頓し、イギリス政府は廿八日に至り遂に和協工作を斷念、聯盟制裁案實行に邁進するに決定したと解される、聯盟代表イーデン無任所相の外ホーア外相が歐洲で多忙な際にも拘らずゼネヴァ乘込みに決定したのは、明瞭にイギリス政府の態度硬化を反映するもので兩代表は互に協力して制裁案の强行を主張し調整委員會の大勢を支配する作戰と見られる、イギリス政府筋においては二十八日夜非公式に和協工作決裂の事實を確認し大體次の如き意向を洩してゐる

一、ローマ、パリ間における外交的意見の交換により、聯盟規約の精神に基きイタリー、エチオピア兩國政府双方の受諾出來る和協案の基礎を見出すとの希望は全く遺憾ながら放棄せざるを得ないことゝなつた、從つて聯盟國として戰鬪期間を短縮し講和を促進する見地から調整委員會の起草した制裁案を全的に適用のほかないと見られる

一、ホーア外相は調整委員會の決定を重視しイーデン無任所相の後を追ふてゼネヴァに赴き委員會に出席する、外相は數日ゼネヴァに滯在し十一月三日にはロンドンに歸還するが、三日迄に委員會の議事が終了しなければ爾後はイーデン無任所相單獨で代表の任務に當る

宇垣總督、けふ元氣で入京
夫人をいたはりつゝ

【東京特電】宇垣總督は夫人、令孃同伴、矢野秘書官、戸ノ内、新野兩屬及び京都から同車した鹽田文書課長らを随へ秋晴れの廿九日朝七時廿八分横濱驛下車、自動車を驅つて東京四谷の邸に入つた、總督は眞つ黑な脊廣姿で日燒けした元氣さうな顏に朝の陽光を浴びながら頗る元氣よく途中まで出迎へた記者團の問に答へ

今度の東上は全く侍從御差遣と御來鮮下さつた宮樣への御禮言上が目的だ、横濱で下車したのは家内の身體が不自由で東京驛だと歩く所も長いし出迎へ人など混雜するから特に避けたのである

と病夫人に對する優しい心づかひの程が伺はれた、下車してからも人の通らぬ地下道を通り表に出たが常に總督自ら夫人の手をとつて助け、いたはつてゐた樣は傍の見る目もうるはしく、出迎へた人々もこの光景を目のあたり見て感激に打たれてゐた

孫財政相

【釜山電話】我國を訪問中だつた滿洲國財政部大臣孫其昌氏は廿九日朝十餘名の隨員と共に釜山上陸直ちに釜山銀行團の歡迎を受けて東萊溫泉鳴門に入つたが

今度の渡日により朝野の親切なる歡迎を受けて公私とも强い印象を與へられた、今後の滿洲國は益々日本の指導に俟たねばならぬ

と語り實際問題にふれるのを避けた、一行は東萊に休憩の後廿九日夜七時廿分釜山發列車で北行、歸滿の豫定である

卅日通過 訪日中の孫滿洲國財政部大臣は日程を變更、卅日午前三時五分京城通過『ひかり』にて歸滿する

于芷山上將 卅一日入城

今回の南九州における特別陸軍大演習陪觀のため來朝の滿洲國于芷山上將(軍政部大臣)田德勝中將ら一行廿三名は關東軍司令部附佐々木少將の案内で卅一日午後二時五十分着城直ちに神宮參拜續いて軍司令部を訪問、同夜は植田將軍招待の明月館における晩餐會に出席御一宿、翌一日は午前中昌慶苑、本府等を訪問、總督(代理總監)招待の龍山官邸における午餐會に臨み、同三時京城發釜山に向ふ

女學校長會議
けふ第一高女で開催

全鮮公立女子中等學校校長會議は廿九日午前九時から京城第一高女會議室で開かれた、出席者卅名、それに富永知事、山田張本府視學、木野道學務課長、安藤道視學も出席した、『教育の實際化』を議題として明卅日まで會議は續行される(寫眞同會議)

第六十八議會の召集日決る

【東京電話】第六十八回帝國議會召集期日に關しては、二十九日の閣議に於て協議の結果左の如く決定した

召集日 十二月二十四日
開院日 十二月二十六日

よつて政府は直ちに上奏御裁可を奏請し、來月初旬議會召集詔書を公布することになつた

軍縮本會議招請へのわが回答案文
けふの閣議で決定

【東京電話】軍縮本會議招請に關する帝國政府の回答は、二十八日を以て案文調製を終つたので二十九日の定例閣議に附議し、正式に決定、即日在ロンドン藤井代理大使に訓電を發し、英國政府に回答文を手交することゝなつた、右參加回答案文の內容は嚴祕に附されてゐるが

一、ワシントン、ロンドン兩條約規定による海軍軍縮會議の招請を受諾した帝國政府は、欣然これを應諾參加する旨通告するの光榮を有す

一、但し從來しば〳〵聲明したる如く帝國政府は忌憚なき意見の交換を行ひ、徹底的軍縮の協定成立を希望し、右目的達成のため協力するの用意を有す

一、十二月二日の會議開會日取りに關しては異議なけれども、同分遠隔の地のことゝて出發準備の都合あればロンドン到着は多少遲延することあるやも知れず

といふ程度のものと臆測する、會議日取については餘裕を持たせ、豫め英國政府の考慮を促す態度に出てゐる

正式決定 訓電す

【東京電話】廣田外相は二十九日閣議に於て海軍々縮會議招請に關する帝國政府の對英回答案を說明し各閣僚の承認を求め正式決定を見たので藤井代理大使に訓電を發した

警務局長海州へ

池田警務局長は海州に於ける武德會竣功式に參列のため二十九日午前八時發同地に赴いた、三十一日午後二時五十分着歸城の筈

軍縮帝國代表 內定

【東京電話】海軍々縮會議帝國代表については廣田外相、大角海相が二十九日の閣議前後愼重協議の結果左の如く內定したので、來る四日の閣議に附議正式に決定を見ることゝなつた、なほ一行は來月十四、五日頃出發同會議に臨む筈

主席全權 海軍大將 永野修身
全權 特命全權大使 永井松三

ロンドンにおける海軍々縮會議帝國全權仰せつけらる

定例閣議

【東京電話】二十九日の定例閣議は午前九時三十分より首相官邸に開會、岡田首相以下各閣僚全部出席、先づ廣田外相よりロンドンにおいて開會される海軍々縮本會議

冷害對策
農產關係の打合せ決定事項
完成期は第一案五ケ年 第二案は十ケ年

平南北、咸南北、黃海、江原の西北鮮六道にわたる冷害高地帶對策は、既報の如く明年度は本府豫算に融通がきかぬので、大體地方費で支辨し十二年度からこれに相當の國庫補助を考慮する計畫で對策を樹立するに決定したが、對策內容は農產、林政、土地改良、農政の各部門において今回の打合決定事項を基礎として、關係六道が各起案して本府に上申、これによつて決定案を得る段取となつたが、その主體となる農產關係の打合決定事項は次の通りで、對策完成期限は第一案五ケ年、第二案十ケ年の二樣に樹てられてゐる

冷害對策

▲耐冷性優良品種の普及に關する件

(一)燕麥耐冷性優良品種の育成選出に對する試驗調査の擴充を期すること

(二)昭和十年生產せる北鮮支場各道高地帶試驗地、高地帶畑作採種圃又は指導圃の生產に係る優良品種は全部將來普及用の原種に充當すること

(三)右數量に應じ昭和十一年採種田を設置すること

(四)採種田に對しては之が設置場所、耕作者の選定を愼重にし且つ耕作手當の支給及指導監督に要する經費は道費及農會費より支出すること

但し國費の補助に依り設置すべき畑作指導圃を採種田に兼用することを妨げず

(五)昭和十二年度以降の普及計畫を樹立すること

計畫は昭和十一年以降十六年迄の五ケ年間に部門に適當の目標を定め普及を完成すること

▲耐冷性作物の栽培獎勵に關する件

(一)燕麥に耐冷性を缺き耐病性弱きを以て適當に之が減反を圖ること

(二)ライ麥、大麥、小麥、蕎麥、黍、馬鈴薯其他耐冷作物の作付を擴張すること

(三)各道に昭和十一年より燕麥の減反を行はしむる地方(面、里、洞別)並農家の選定を行ふと共に代作々物別種子の準備を行ふこと

代作物の種子は各農家に於て手配せしむる方針を執ること、但し貧困なる農家に限り道に於て種子の貸付を行ふこと貸付を受けたる農家は次年生產種子より之を返還せしめ、道は第一回に貸付すべき種子の購入費と次年度返還の種子の販賣收入との差額を道費に計上すること

(四)農家の所要代用種子は急速に其の作物、品種數量を決定し道に於て一應購入の上販賣又は貸付の種子に充當すること

(五)從來燕麥の販賣に依り得たる農家の現金收入は自然減少を來すべきを以て、之に代らしむる爲可成速に小麥の增產計畫を樹立すること

(六)菜種及飼料用甜菜等將來有望と認むる作物に對し廣く農家に試作を行はしむること

(七)試驗機關に在りては燕麥の耐病性品種の育成並燕麥冠銹病驅除法の試驗研究を擴充施行すること

(八)代作として擴張栽培せしめんとする作物の原種の增產計畫前項燕麥耐冷優良品種の普及計畫に準じ計畫すること

▲施肥法改善に關する件

(一)肥料の增施

(イ)堆肥の腐熟を速かならしむる爲水溜(肥料又は汚水溜)の設置を獎勵すること

(ロ)速成堆肥の增產を期する爲之が講習會等を開催し生產堆肥の施用による效果を周知せしむること

(ハ)麥類には特に完熟せる堆肥を施用せしむること

(ニ)畜舍の液肥利用を增進する爲め溜の新設、改造修繕等の徹底を圖り又液肥の利用方法に付周到なる指導を行ふこと

(ホ)ヘアリーベッチ及永年生綠肥の增產と、堆肥の原料又は家畜飼料としての處理方法に付特別周到なる指導を行ふこと

(ヘ)販賣に供すべき作物に對し成分の濃厚なる燐酸其他の金肥施用を誘導する爲試作圃を設くること(農事改良低利資金利用に付き考究すること)

(ト)前各項に要する經費例へば金肥の運賃、農具の購入費等に對しては道費より補助金を交付すること

(二)集約栽培法の普及

(イ)模範田の設置

耕作地及農家の事情を調査し集約栽培法を遵守し得る能力ある代表者を選び、徹底的の實地指導を行ひ顯著なる實績を舉げしめ以て一般の模範田たらしむること、模範田は各里洞に各一ヶ所以上を標準とし一ヶ所の面積は二町歩內外とすること

(ロ)模範田は其の地方を代表する主作物二種以內に限り設置すること

(ハ)豫め計畫を定め最寄農家をして模範田、採種田、試作圃等に於ける耕作狀況を見學せしめ現地の講習を行ふこと

(ニ)集約栽培法の普及計畫を樹立すること

(三)一層適地適作の選定に付濃厚なる指導を行ふこと

▲生產物の處理に關する件

(一)現に生產額相當數量に達し而も農家に於て或る程度の加工を行ふを有利と認むるものあらば之に對する指導獎勵方法

(二)燕麥及蕎麥の處理に關しては相當の設置と訓練を經たるもの今後增產すべき新規なる販賣農作物又は加工品に對し之が有利なる販賣方法を考究すること

(三)朝鮮農會に於ける出荷斡旋補助(七、五〇〇圓)は高地帶生產物處理の施設にも充當すること

天地玄黃

內閣直屬の調査機關を廢止して、各省に範を示さうとある、範の示しつぱなしにならねばよいが

◇

內審と內調とがあるからには八面六臂の働きをさせようといふのだらうが、デパートでも、食堂は請負だぜ

◇

といつて凡ての調査機關が全機能を完全に發揮してるといふのではない、中には夕飯を食ひながら閑談の花を咲かす機關もある

◇

さしあたり百に餘る調査機關が何を調査してるかを調査する調査會でもこしらえるのだナ

鐵道局辭令(廿九日附)

平壤鐵道事務所營業主任書記森井武次命京城鐵道事務所營業主任▲大田鐵道事務所營業主任書記有田精治命平壤鐵道事務所營業主任▲大田驛長書記中村和彥命大田鐵道事務所營業主任▲水原驛長書記李致弘命大邱驛長▲海雲臺驛長同金栩坤命水原驛長▲院洞驛長同宮崎修一命海雲臺驛長▲釜山驛助役同田部井英太郞命院洞驛長

白石光治郞氏令孃 洋行中の總督府事務官白石光治郞氏令孃貞子さん(三つ)は豫て釜山鐵道病院に入院中のところ廿九日午前二時廿分死去、なほ家族は釜山府草場町三ノ三に住居

元寇(77)

藤井眞澄 作
齋藤五百枝 畫

蒙古の使(四)

また十一になつたばかりの子供のくせに、虎彥はいやに成人ぶつて理窟がましく云ひながら、後から來る孫太郞の側へ寄り添ふて步いた。

が、こんどは一言の返事さへしてくれない。眼を細うして、相變らずのこ〳〵……と進むばかり。

『もし、親方……』

前には『行者樣』とか『親方樣』と云つてゐたのが、近頃、やつと『親方』が板についたところだ。

『なア、親方……』

虎彥は足許がみだれて、遲れ出したが、親方は振りむいてもくれない。

と、直ぐ後から來る姉のお梅が、おとなしく聲を出した。

お梅は、虎彥が理窟を云ひ出した樣子の中に、死んだ父親の姿……しやれと皮肉と諷刺を云つてゐた姿を、ふと見出したのである。

『それやお前、さつきも皆さんが云つてゐたやうにな、むくりの手紙があんまり無禮やから、それで返事は出さないのやと……』

『そ、それやてッ』

と、虎彥は姉の言葉を叨るやうに云ふ。『それやてッ。向ふの手紙が無禮なら、こちらからはそれを叱りつけるやうな返事を出したらよいのや。だ、だまつてゐるといふ事は、ありやせん』

お梅は、しやれ名人の父親やお喋べり上手の母親とは反對に、幼い時から不思議にしんねんむつつりであつたから、弟から斯うひどく決めつけられるやうに云はれると、元の默り屋に戻つてしまつた。

虎彥は、いつさう大聲に、孫太郞の後ろから小走りに走りながら、その背中へ向つて吠えついた。

『むくりのやつが威張りくさつて來るなら、少しも構やせん。こちらからもうんと威張つた返事をやつたらよいのや。向ふの百倍も千倍も威張つた返事をやつたらよいのや。それをあのお元氣な時宗樣が、なんとも返答が出來ないとは、この虎彥にはさつぱり合點がゆきませんのや』

孫太郞は、ほんのちよつと頭を振りかへして、輕く他事のやうに云つた。

『元氣がないのだ、元氣がな』

『いーや、元氣がないと云へませぬぞ』と虎彥は孫太郞の前へ走り出て横向きに步きながら云ふ。

『時宗樣はな、小さい時から騎射がお上手、わたいと同じ十一の歲に、宗尊親王樣の御前で、小笠懸を一矢であてられて居る。それや誰でも知つとる有名な話や。それに御能もお上手さうな。さういふお利口で勇氣のあるおえらいお方が、どうしてむくりのことにかけては、すつかりへこたれてしまはれたのか、さつぱり解らぬのや。はア』

たう〳〵、父親ゆづりの『はゝア』をつけ加へた。

『なるほど、さう云へば、いかにもさうだな……しかしな、その賢いといひ勇氣があるといふのも、時と場合によりけりのやうぢや』

『その時と場合といふのは』

孫太郞は、別に深い定見をもつてゐた譯ではなかつたが、虎彥の熱心に引きこまれて、ぼんやりと答へてゐる間に、むつかしい問答にまで、迫り上げてしまつた。

『それがな、よく〳〵考へてみると、由來北條氏の賢さや勇氣は、彼等一門一族の大事な時と場合にだけ、强うわき出て來るものらしい。近い話で、一昨年の夏、畏れ多いことながら、將軍宗尊親王を無理無體に廢し奉つた勇氣と賢さには、呆れるばかりの强さがあつた……』

孫太郞、こゝまで來て、びつくりしたやうに『はつ』として、唇をかたく結んでしまつた

景品附大特賣
キッコーマン醤油
天下一品
十六立樽一樽又は八立罐二罐 御買上毎に
ベルベット石鹸一函(三個入)進呈
キッコーリウ醤油
宮內省御用達 野田醤油株式會社
特賣區域 朝鮮全道
J-44

明年秋の彈丸列車は 鮮産客車を運轉

鐵道局御自慢の車輛つくり 輕快車に似たモダンなもの

明秋から急行列車として京城、釜山間を六時間ですつ飛ぶ超特急の新製車輛に就て、鐵道局では過般行つた速度試験を基礎として、彈丸列車の名に背かぬものを考案中であつたが、この程設計が終了、近く京城鐵道工場で食堂、二、三等、手小荷物車十八輛全部の製作に着手することになつた、お手製の車輛は一時流行した流線型はすでに時代後れとなり、一時間百粁内外のスピードは普通の車體で充分だとの見地から、流線型とせず京仁間に使用中の輕快車に似た明るくモダンなものとし、夏季の冷房裝置は食堂車だけに止めて、煖房裝置を初め防音裝置や動搖を防ぐ新裝置をこらすなど御自慢のものである、なほパシ型機關車だけは内地に注文の豫定である

警察署の眞前に 御法度のダンスホール

表面は酒場、喫茶店に 西大門署に發かる

禁制の裏に躍るダンスホールが酒場、喫茶ホールの名にかくれ堂々一年餘の長きに亘り、しかも取締り警察署と目と鼻の先で行はれてゐた、京城西大門署ではダンス教師を招いて會員組織となしそれをカムフラージュするため一般の客も吸收して酒場、喫茶店の看板をかゝげて立つてゐる店があるとの聞込みで内偵中、その店こそ本署の筋向ひ、竹添町二の二金鋪鍚の經營するモナコ酒場、喫茶店であることが判明、直ちに主人を呼出して取調べを開始した

モナコ酒場では十六坪の二階ホールで、兩側窓側に二脚宛のテーブルと中央に一脚の丸テーブルを据ゑて、立派に一つの小ダンスホールとしての型をとゝのへ、二名の少年給仕を使つて實に巧妙に當局の眼を逃れてゐたもので、一名は階上ホール入口に立たせて常に客の出入を監視せしめ初めての客や見慣れぬ客が來た場合は、少年の合圖によりダンスを中止する仕掛になつてゐたが廿八日夜終に變裝した江藤保安主任に看破られたのである

斷乎たる處分

右につき江藤西大門署保安主任は語る

再三その投書に接してはじめにまさかと思つたが最近に至り、自分の友人がその現場を認めて忠告して呉れたことから急に内査中でありましたが、今日に至つてこんな事實にぶつかつてから全く責任者とし申譯もありません、いづれ取調べの結果、斷乎たる處分に出る積りでありますが、踊つてゐた連中が吾々を嘲つてゐた樣に思ひ全く心苦しい次第です

晴の明治神宮競技

けふ華やかな入場式

【東京電話】若節一星霜、血の滲む練習の思ひ出を後に全國津々浦々から幾山河を越えて集まつたスポーツの精鋭一萬三千の若人が、晴れの檜舞臺を踏む第八回明治神宮體育大會の日だ、二十九日このスポーツの聖地神宮外苑競技場は滿掃され塵一つ止めず、朝來快晴にして涼風颯爽として北より南に吹く、先づ正午より大會の劈頭を飾る開會式、選手入場式が行はれた、二十二の種目毎に一隊を編制した一萬三千の選手達は、海軍軍樂隊及選手の捧持する聖恩の旗を先頭に競技場に入場、莊重なる國旗掲揚に續いて國歌の齊唱あり、たるのち、畏くも秩父總裁宮殿下より令旨を賜はり、次いで選手代表の宣誓を行ひ、總理大臣以下の祝辭後一同は明治神宮を遙拜し聖恩の旗を安置して式を終る、斯くて午後一時より競技場に於ける小學兒童の合同體操を皮切りに繼技以下の各競技が開始された

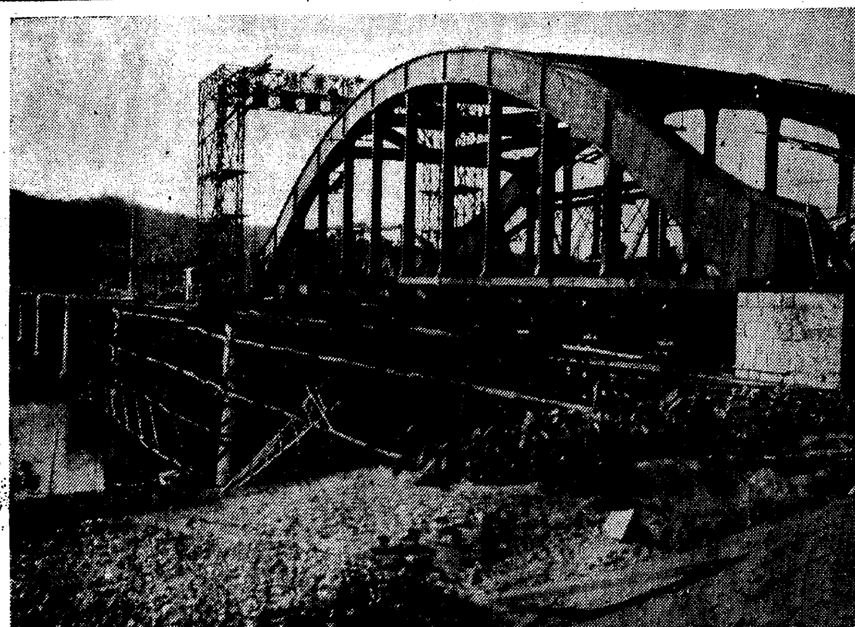

漢江人道橋架橋工事進む

早慶野球第二回戰 正午には滿員

應援戰漸く白熱化す

【東京電話】戰前の慶應絶對有利しとの豫想を見事に裏切つて四對四の大熱戰裡に引分けた傳統と榮光に輝く早慶戰は、一回戰の後を受けて二回戰は二十九日午前九時開門と共に觀衆は物凄いスピードで入場し内外野のスタンドは午前十時までには七分通りの入り、正午にはぎつしりと詰つて身動きも出來ない程だ、玆に數萬の群集部隊が完成された、正午慶應チームの入場に感激と昂奮は加速度に上昇して漸く應援も白熱し『都の西北……』と『若き血に燃ゆるもの……』とが豪華な對立を展開した、之に交錯して早大の人間文字と慶應の小旗の色彩とのレヴュー式の應援の眞髓を發揮して華かだ

試合開始

第一回戰の引き分けで愈よ白熱化した早慶戰第二日は廿九日午後二時三分、早大の先攻で開始、審判（球）淺田、（壘）片桐、長澤、横澤四氏、空は快晴火蓋を切つた神宮競技日和の中に外苑球場を揺はす兩軍の應援歌だ、興奮のるつぼだ、至寶若原の負傷で、早大は新人近藤をプレートに立て、必勝の意氣に燃えれば慶大またベストメンバーで對戰する

早大 000000
慶 30000

(先)早大 竹白高小長永吳鶴近 863479321
慶 谷川須島野澤 桝川 田山田井井方 伺藤
平勝岡本中山櫻土國 963574218

中等學校柔道

京城師範4―1靜岡工業

庭球

保田（朝鮮）6―0 6―0加藤（早大）
小島（文理大）6―3 6―3三木（朝鮮）
河村（朝鮮）6―3 6―3藤原（桐生高工）
菅（朝鮮）―棄權―玉井（慶應）
一般男子庭球（一回戰）
曹明煥（朝鮮）棄權横山（京城縣）
金相赫（朝鮮）3―2久賀（福岡）

無念の若原投手

デッドボールを受け打撲傷で遂に入院

【東京電話】天下分目の早慶二回戰をあへ、早稻田を双肩に擔ふ若原投手は二十八日一回戰九回裏で受けたデッドボールの爲め合宿に引揚げると共に戸塚町一丁目の小川病院に入院した、肋骨打撲傷で二回戰出場は危ぶまれてゐる

殘念です 若原君語る

勝つか負けるか一騎ケ原の戰、早慶二回戰を前に早稻田を双肩に擔ふ若原投手はデッドボールの爲め打撲傷を受けたが、この打撲傷は單なる打撲でなく、肋骨下三枚目邊りをこつぴどくやられてゐることが判明、玆一週間は絶對安靜を要すると云ふので二十九日の早慶二回戰への出場は絶望となり早大チームに一大打撃を與へてゐるが、若原君は苦痛をこらへながら語る

すつかり腫れて仕舞つて物も云ふことが出來ない程で一寸笑つても傷に響いて痛いのです、之では到底二回戰には投げられさうにもない全く泣くにも泣けません、あと一日と云ふ處で怪我をして殘念です試合の時は氣が張り詰めてゐたものですから何うも思はなかつたのですが酷い打撲だつたのです、二回戰の投手は遠藤君なり近藤君も共に好調ですから早慶戰と云ふ特別の氣持になつて投げて呉れゝばうまく行くだらうと思つて居りますが全く殘念です

湖南線一帶や 京城を荒し廻る

前科八犯のお尋ね者

廿八日夜京城府外新堂里附近を巡邏中の東大門署陳刑事が不審な男を發見調べると、島根縣生れ住所不定前科八犯福島英俊こと大正八年横領罪で全南光州刑務所を出所するや〝どうせ俺は前科者の烙印附だ、やるところまでやつてやれ〟と恐ろしい惡鬼となり以來光州、晋州、木浦、群山、江景、大田等南鮮一帶を通り魔で荒し前科八犯の烙印附となるや今度は京城を一つ荒してやれと去る十八日入城各所を荒し廻り同夜は新堂里某飲食店で二圓八十錢の喰ひ逃げの途中と判明目下取調べ中

愛國美談

永登浦中等學校以上通學生を以て組織せる睦友會は三日永登浦小學校開校卅周年記念大運動會擧行の際食堂を經營し其純益金十圓を得たので朝鮮防空器材費に獻金した

◇

忠北清州郡北一面砂防工事人夫一同は本年稻釜に際し冗費の節約に依り金三圓の淨財を得たので朝鮮防空器材費に獻金した

◇

平壤製襪會社工場有志は平壤商工祭に際し餘興假裝行列をなし入賞し賞金二十圓を得たが全額を朝鮮防空器材費にと獻金した

◇

平壤櫻町五番地竹井昇太郎氏は喫煙し金三圓を朝鮮防空器材費にと獻金した

◇

京城府崇三洞六〇山田啓氏は故伯母山田幹子さんが生前熱心に國防の充實を祈願して居られたので其三五日忌明に際し追善のため金百圓を朝鮮防空器材費にと獻金した

男子硬球

シングル一回戰

【東京電話】神宮硬球男子シングルス第一回戰は二十九日午前九時から早稻田、明治、田園三コートで擧行成績左の如し（關係分）

男子一般一回戰
上甲（朝鮮）六―一、六―二 戸室（商大）
高橋（東大）六―〇、六―〇 神代（朝鮮）

女子一般排球
京城第二高女 2（21―13、21―14）0 濱田高女

男子中等籠球（外苑競技場）
崇仁商業 67（28―11、39―1）12 廣島商業
養正高普 42（21―11、21―7）18 茨城中學

帝人事件

【東京電話】帝人事件第五十回公判は二十九日午前九時開廷、被告は三土、中島の巨頭を始め八名缺席、傍聽者もほんのちらほら、辯護士も半分位顏を見せずさびしい光景だ、前回に引續き前台銀整理部第一課長越藤恒吉氏起つて台銀の整理進行狀態につきのべ十一時四十分休憩、午後續行した

朝鮮名物 金剛飴 京城 龜屋

モヒ窟に潜む 三少女救出さる

支那人に誘拐されて

龍山署で檢擧した京城西小門町内鮮支人のモヒ窟に就てはその後取調べを進めてゐるが一味の首魁支那山東生れ女陳許氏の隱れ家に十五、七、九歳の三人の娘が匿されてゐた、陳は自分の實子だと稱してゐたが、三人とも朝鮮人であることが判明、長女喜子はモヒ患者として同署に留置中であるが、陳は三人とも京城で若干の金で貰ひ兒をしたと述べてゐるが怪しい點があり背後に恐ろしい少女誘拐團があるのではないかと嚴重追求中

傷にはペルメル

起訴猶豫

釜山の消防疑獄

【釜山電話】釜山近來に無き事件として注目された消防組頭小宮萬次郎氏及び副組頭福本良之助氏に係る公金費消事件に關し、檢事局にて愼重取調中であつたが、廿八日午後起訴猶豫に決定、小宮氏は費消金額を自發的に辨償せる模樣にして消防疑獄も一段落となつた

脅迫團の正體

鍾路署取調べ進む

既報、京城府内各富豪を脅迫してゐた一團を檢擧した鍾路署永井司法主任は目下嚴重取調べを行つてゐるが、廿九日朝首魁京城三清洞二一八無職林萬千（昨報洪卿俊は誤り）を檢擧した

林が去る七月府内某旅館に知合ひの人を訪問の際、忠南富豪現京城府昌成洞三六二康大衡氏と（三七）知合ひ、自分の困窮してゐる事情を打明け同氏から現金十圓を惠まれるや〝よし此奴甘い奴だ一つやつてやれ〟とそれから京城府内で名高いギャング團〝新馬賊團〟三名をおどらせて康氏宅を襲はしめ自分がその仲裁役を買つて出で、去る十九日康氏を京城社稷洞公園裏手山奥に引ずり込み脅迫、散々毆打瀕死の狀態に陷らしめ〝命だけは助けてくれ〟と哀願する康氏に向ひ〝それでは金を出せ〟と數千圓の提供を約束せしめ更に當局へ申告すれば直に殺害する旨を言渡してゐた事が同署へ探知され檢擧されたものである

林は〝蛇の人〟といふギャング張りの人物で前記〝新馬賊團〟といふギャング團を配下に府内各富豪の弱點をつきとめては前記配下を動員して多額の金錢を脅取してゐたもので、その被害莫大なる模樣で引續き嚴重取調べ中である

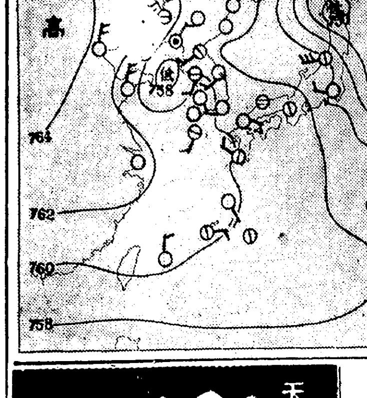

精神作興週間

諸種の準備

京城府の第三回國民精神作興週間は既報の通り、來月七日から十三日迄行ふが、府社會課ではその宣傳のためポスター千枚、宣傳ビラ九千枚を作り各方面に配布、その他鮮銀前、鍾路一丁目、三角地の三ケ所に宣傳塔をたてる、尚週間の報恩感謝日の神宮神社公園其の他廣場の淨化作業奉仕に付廿九日午後二時から府尹應接室に關係者打合會を開催した

京城鍾路 江川の栗饅頭 本局(2)211

イブセンインク

トラックが 踏切りで衝突

【釜山電話】廿七日午後七時卅分大邱發釜山行列車が乾川光明間を進行中、慶北永川行きの釜山府凡川町鄭來タクシーのトラックが踏切りを横斷せんとした爲め衝突、顛覆し、運轉手孫子石（三）は刎ね飛ばされて負傷した

金を拔取る

京城府外上往十里三五九洋服職工金貴萬（三）は廿六日午前三時頃鍾路三丁目二五〇韓道熙方で竹添町三の三八洪某と飲み交す中洪のポケットにあつた四十六圓の札をぬきとり帽子の中にかくして歸つたと發覺廿九日朝九時西大門署員に捕つた

朝鮮獵友會

三日長湍以北

愈よ一日から雉子獵解禁、朝鮮獵友會では京義線長湍以北において三日左記競獵規定により大會を開催する

一、日時 十一月三日
一、場所 京義線長湍以北
一、出發 十一月二日午後七時四十分京城驛發列車又は以後隨意
一、歸途 十一月三日午後九時五十分京城驛着列車に限る、右指定以外の列車歸途者は採點せず
一、會費 金三圓也（記念大會々費及祝賀會費共）
一、採點獲物の總點數と各自の持點との相乘を得點とす
一、獲物 猛獸百點▲獐、狐、山猫、狸三十點▲雄雉子雁兎十點▲雌雉子五點▲山鳩、鴨、田鴨山鴫三點▲第二點右以外の獲物採點せず

學藝會

龍山小學校では三十日同校講堂で始政廿五年記念祝賀學藝會を開く

あすの天氣（30）

京城	晴曇一時
仁川	晴曇一時
釜山	北西の風 晴
木浦	北の風 晴曇一時
平壤	晴曇一時
城津	晴
大邱	西の風 晴
元山	南西の風 晴曇一時

29日溫度 京城正午 18,7 昨日 最高 10,6 最低 5,7

仁川潮時（三十日）

	午前	午後
滿潮	六、二〇 七、〇六	六、五〇 八、一五
干潮	〇、〇四 〇、一一	〇、三〇 〇、〇四

卅日の概況

高氣壓は支那本部に在つて東方に勢力を延ばし支那、滿洲、朝鮮及西日本は各地上天氣である低氣壓は黄海北部に淺いものがあり、この爲め今曉仁川では雷雨京城は俄雨を見た、又新義州は濃霧である、内地方面ではオホツク海に高氣壓があるが津輕海峽三陸沖の低氣壓は停滯し北海道樺太南部では雨模樣となつてゐる朝鮮の氣溫は平年に比し未だ何處も二三度の高目である

あすの豫報

明日も半島は高氣壓圏内で何處も上天氣であらう

●ノーシンは胃腸をこわさぬ頭痛藥●

Columbia

シゲティー
再び聽くシゲティーとビーチャム卿の名コンビ!
モーツァルト作 提琴協奏曲 第四番 ニ長調
ヨーゼフ・シゲティー（提琴）
★トーマス・ビーチャム卿指揮 倫敦フィルハアモニック管絃樂團
十月二十日 特別發賣
總譜贈呈（十一月廿五日迄の申込に限り）
製造發賣元 株式會社日本蓄音器商會
コロムビアレコード

阪井耳鼻咽喉科醫院
京城本町一丁目入口 醫學博士 坂井凊 電本六四二番

ビクター 浪花節大衆盤（一圓）
人氣花形吹込みの名作盤
日蓮上人（由比ケ濱の場）（二枚） 壽々木米若
武士の妻（二枚） 梅原秀夫
村正の改心（二枚） 津田淸美
召集令（二枚） 壽々木米若
三浦屋小紫（二枚） 壽々木米若
或る日の大石（義士外傳）（二枚） 吉田奈良丸
野馬追時雨（二枚） 東洋燕
情の谷風（二枚） 金川禮助
神崎東下り（二枚） 吉田奈良丸
乃木將軍（三枚） 壽々木米若
ビクター浪花節大衆盤は斯界一流の人氣者が特に熱演した名作揃ひです。この他種々あります
ビクターレコード
S―11

浪花節
ヤサマタミ ガラス
京城本町 三田政

今般總會ノ決議ニ依リ左記事項協定來ル十一月一日ヨリ實施致候間何卒御諒察ノ上倍舊御引立ノ程奉悃願候
十月二十七日
愛球家各位
記
一、『ノージャストゲーム』の事
一、五十勝會全廢の事
京城撞球業組合

せきどめ 吸入藥 カンピロン

美味滋養菓子
日ノ丸

陸軍省御用達 キンドアメヤ本舖 立花製菓株式會社

毛製品の防虫加工P・I・P
P.I.P.
毛布の選び方
P・I・P・加工證のついた毛布は虫に喰はれません。よい毛布はこの加工をして各地百貨店、一流洋品雜貨店に販賣してゐますからそれをお求め下さい
よい毛布はP・I・Pを施す

神經痛、リウマチス、腹膜炎、肋膜炎、心臟病、胃腸病、腎臟病、腦病、中風、脚氣、心經衰弱、婦人病、血壓、肩の凝、腰痛其他
右の諸症にてあらゆる治療を試み效果なく陰鬱の日を送らるゝ方は是非共獨特の淋巴灸療法により再び人生に光と希望とを取り戻されよ
一日早ければ一日の德
●治療時間毎日午前八時―午後五時
工藤淋巴灸療院 京城出張治療所 京城府本町五ノ一二五
工藤孝俊
電本町四丁目下車ビジョン食堂下 松家館 入 電話本局五〇九八番呼
本院 東京市芝區神谷町一番地 電話芝一六〇七番

山葉ピアノ
參拾圓以上各種
カタログ進呈
是非お子様の爲に
京城本町二 山口樂器店 電本2070 3353
竪型 五百円以上各種
平台 壹千円以上各種
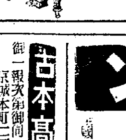
山葉オルガン

りん病
ネオヂリン
最も恐るべき害毒を流す淋病、消渇の療法として茲に武藤、宇佐美兩醫學博士推奬の最新藥ネオヂリンの服用をお奬めす。本劑は當研究部が加藤藥學博士と共に幾多の實驗を重ね苦心研究の結果完成せるものにして殺菌力最も强く急性慢性惡性を問はずウミもイタミも解消す（御法書呈す）
一圓、二圓、五圓、十圓
大阪 山本回生堂
京城本町四丁目 木村藥房 振替京城四五七
全國藥店百貨店にあり

古本高價買入
御一報次第御伺ひ致シマス
京城本町二丁目 電本（2）二七四一番 金港堂書店

あつ着させぬよう
これからがあぶない
赤ン坊の風ひき
野崎博士談

これからが一番風の引き易い時、特に赤チャンのピンチです、皆樣の可愛い赤ちやん達が風邪をひかない樣に、その豫防法を京城野崎小兒科醫院長野崎博士におたづねしてみませう ☆……

先づ第一 は赤ちやんの皮膚の抵抗を强くすることですこれには赤ちやんにあまり厚着をさせないことで夏頃から薄着の習慣をつけておく必要がありますが今からでも決して遲くはありません、薄着といつても部屋の中の溫度によりますが、赤ちやんが手を動かし足をのばして運動して汗をかゝない程度のものが最も適當であります

厚い着物 を着せられては赤ちやんも自由に體を動かすことが出來ませんのでおなかもすかないし、從つて氣嫌が惡くなり勝ちです、赤ちやんの皮膚は非常に弱いので大人の樣には出來ませんが、おむつを取り代へる時などお母樣の掌で柔かに皮膚をこする樣になさるのも一つの方法です

第二には 風邪の傳染に注意することで赤ちやんが風邪をひく場合の半數は風邪をひいたお母さんや子守や近所の小母さんから傳染するものです、最近乳兒愛護會で發表されたものゝ中に授乳の際お母さんがマスクをかける樣に、と云ふ事項がありましたがこれなどは非常によい思ひ付きであります、もう一つは赤ちやんをあまり人ごみの中に連れて行かないことで、特に

映畫館に 行く時は注意が肝要です、但し外に觸れさせないのも良くないことですから時々はきれいな空氣の所に連れて行くことです ☆……

さて風邪をひいた時の注意ですが赤ちやんでも三十九度以上の熱がある時は頭を冷さねばなりませんよく若いお母樣にきかれますが、赤ちやんの腦を保護する爲に冷した方が宜敷いと思ひます、最後に赤ちやんの身につけるものですがこれから先は絕對

生乾きの 肌着やおむつを着せないとで、ひどく泣いて汗を出した時などもすぐ着代させる樣に、これが豫防法の第一です

(寫眞は野崎博士)

陽を浴びて (春の撮影大會　古賀氏作)

身體は至極丈夫だが 耳鳴りがする

【問】三十四歲の女病氣其他生理的身體異狀はありませんが二、三ヶ月間に亘り毎日耳鳴がして不愉快で困つて居ります適當な治療方法をお敎へ下さい

解答 本田病院長 **本田博士**

耳鳴は耵聹栓塞、外聽道及中耳の炎症疾患、耳硬化症、迷路、聽神經、腦、血液、心臟等の諸疾患によつて起るので從つて其の療法としては可及的其の病因を治療するのが最も必要であります。伺ほ一般の內服藥としては臭素劑、燐、『フキチン』、亞比酸、『キニーネ』沃度加里、『ヂキタリス』等を試むるのであります。その他通氣法、鼓膜按摩法等も効果があります

紙上病院　胃潰瘍

【問】先月初少量の吐血致しましたに付病院に診察の結果胃潰瘍と診斷され入院二週間にして退院自家にて其後食物療養致して居りますが『右病氣は如何なる原因にて起りますか』又如何なる手配の必要ありや

答=本田博士 胃潰瘍は胃粘膜の血行障碍と胃液の消化力亢進とにより起るので血管の病的變化、血液の異常を來す全身病等が主なる原因で其の他外傷、腐蝕藥の嚥下、過熱物の攝取等により本病を發するのであります。本病の一般的攝生としては安靜臥床が最も必要で其の他胃部に氷囊を置き食餌は含水炭素を主食とし症狀に依り軟飯、粥食、流動食等を攝り牛乳及煮たる魚肉の軟きものは少量なれば差支ありませぬ。百合根、馬鈴薯『ホーレン』草等は裏漉にかけて調理するのが可いのであります。飲料としては單純なる湯冷し水又薄さ番茶、麥湯等を攝り酒精性飲料、コーヒ、炭酸含有鑛泉等はよくありませぬ。喫煙も出來れば避けた方がよいのであります。藥劑療法は醫師に就き服藥すべきものと思はれますので茲に記載を略します

輝ける百合
コルベール主演　W・ラツグルス監督　パ社作品

「ブルースを唄ふ女」「クレオパトラ」「ある夜の出來事」のクローデツト・コルベール主演『ボレロ』のウエスリー・ラツグルス監督、『生活の設計』のヴイクター・ラルナー撮影、『絢爛たる殺人』の作詞サム・コスロウと作曲アーサー・ジヨンストンが作詞作曲といふ顏ぶれをならべたパ社作品、物語は『ノー・ガール』として全米に艶名を謳はれた元オフイス・ガールの、新聞記者と英國青年貴族をめぐる戀の波瀾を描いたもの【十一月初旬、京城封切豫定】

邦畫ニュース

日活東京の渡邊邦男監督は『うらら街の交響樂』姉妹篇、サトーハチロー・書卸しの『純情一座』を自身脚色で製作することに決つたが、同映畫は今度のお正月封切映畫で江川宇禮雄、小杉勇、西條エリ子外オールスターキャストの豪華映畫である ◇

陸軍特別大演習が十一月九日から宮崎、鹿兒島の兩縣下で行はれるので松竹ニュース部ではこの特別大演習の全貌をトーキー・ニュースに收めることになり六車ニュース部長、今村主任が總指揮でキャメラマン十一名を引具し十一月三日東京驛發で現地に急行、向ふ二十日間に亘つて演習部隊に從軍撮影を行ふことになつた ◇

今日出海監督の新興東京撮影所における第一作崔承喜、千田是也共演『半島の舞姬』は二十二日日比谷公會堂に於ける崔承喜の新作發表會に今日出海監督をはじめ、三木茂カメラ、千田是也スタツフ一同が出張、同夜發表の彼女の新作『狂戀』『朝鮮風のデユエツト』『巫女の舞』『三つのコリアン』『メロデイ』等をフヰルムに收めた ◇

マキノ省三氏逝きてより七年、遺子、正博、滿男兩氏は父の死後心中秘かにマキノ家再興の意圖を抱き、兄正博氏は日活、千惠プロ、寛壽郞プロに弟滿男氏は日活東京撮影所で兄弟揃つて映畫制作の實際に從事、その間瞬時と雖もマキノ家再興を忘れることなかつたが兄正博氏が映音京都研究所主任として采配を振つてゐる、映音商店主大田進一氏は兄弟の心情に痛く同情、積極的マキノ家再興を促進すべく助力を惜ひ、またかねてより邦畫制作進出の心構へを持つてゐた戶田千島興業社長も種々物質的援助を行ふべきを約したので話はトントン拍子に進み、來月中旬には洛西鳴瀧にステーヂを新築しそれと同時に各方面より有力なる專屬スタアを狩り集め直ちに映畫制作に着手、本年中に一本乃至二本の映畫を發表、更生マキノ家の旗印を高く揭げんとしてゐる

日本棋院 昇段大手合戰譜 (9)

四段 小島一春　先　二段 小泉重郎

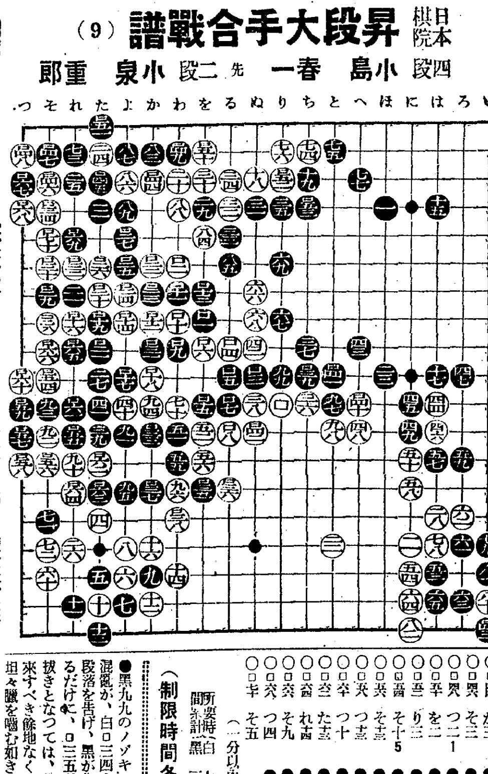

○		●	
○ロ四四	か三	●ロ四五	た三
○ロ四六	そ三	●ロ四七	そ二 6
○ロ四八	つ一 1	●ロ四九	わ二
○ロ五〇	を二	●ロ五一	た一
○ロ五二	り三	●ロ五三	ち四
○ロ五四	そ十 5	●ロ五五	れ十二 1
○ロ五六	そ十三	●ロ五七	つ十二
○ロ五八	つ十三	●ロ五九	つ十一
○ロ六〇	つ十	●ロ六一	れ十一
○ロ六二	た十三	●ロ六三	た十四
○ロ六四	れ十四	●ロ六五	れ九
○ロ六六	そ九	●ロ六七	つ三
○ロ六八	つ四	●ロ六九	れ五
○ロ七〇	そ五		

(分)　(一分以內は切捨)

所要時間 白 七・五三　黑 三・〇二

(制限時間各八時間)

對局者の言葉

(白)ロ四四以下はこんなものでせう、どうも大したきびしい處がないので——

(黑)右下隅ロ四三と打拔いて劫爭を根絕してから、平凡なヨセを辿つただけです　此邊では僅少ながら餘算のある事を、はつきり讀む事が出來ました

戰の跡

●黑九九のノゾキに端を發した大混亂が、白ロ三四までとなつて一段落を告げ、黑が先手を取つて居るだけに、ロ三五以下ロ四三の打拔きとなつては、その後に紛糾を來すべき餘地なく、本譜の如きは坦々臘を嚼む如きヨセを辿つて居るにすぎない、濃縮された局面について、何目の差に終つたかを試算して見るのも、一つの勉强であらう

まだ出るぞ・チフス！
も一度消毒法を認識せよ
京城府衛生課發表

秋風冷く、もうすぐ冬だといふのにこの初夏から流行し出した京城のチフスはまだ〳〵減らず避病院は依然滿員である一度罹つたが最後まこと後悔先に立たずで、しつこい病キンに惨々惱まされ、運よく命びろひをしても身體は痩せ髮は拔け見るも無殘な姿におちぶれる、やはり豫防が第一だ、流行が餘りに長たらしく甚だしいので、もう一度豫防法を吟味して見る必要がある、これは京城府衛生課が發表した消毒の仕方である切り拔いて台所にはつておくがよい

消毒方法はいろ〳〵あるが分類して見ると大要次の通りで、要するに細菌の發育生存には適當な溫度、濕度、營養が必要であるので此の三要件の一つを除く時、或は熱、藥品等で殺菌が行はれるのでこれを應用するのである

一、理學的　光線、乾燥、洗滌、研磨、燒却、灼熱、煮沸、乾熱、濕熱

二、化學的　諸種の防腐消毒殺菌劑

光線 エッキス光線及『ラヂユーム』が强い殺菌力のあることは云ふまでもない太陽の光線も亦同樣で其の青紫線殊に紫外線は細菌を殺滅する力が强いそれに日光の屋外溫度も高くなるので殺菌力が現れるのである、皮膚の色を黑くするやうな場所の日光は最も有効である、數時間も曝したら大抵の細菌は死滅してしまふ

此 れを應用するものには寢具、器、室內に日光を通す事又空氣の乾燥した時に土用干を行ふ等である。京城府衛生課防疫事務所には此の設備があり府民の利用に應じて居る

乾燥 單に乾燥するだけでも細菌は枯死するが同時に日光の力で乾燥すれば最も有効である(土用干、乾物)

洗滌 汚いものを洗滌し、洗滌すれば無菌となるから一種の消毒となる、野菜の洗滌、手顏の洗滌、食器其他の洗滌、但し此の際洗滌用水は水道水、カルキ消毒後の井水等で爲す事

研磨 同じ汚いものを研磨して淸潔にすることは洗滌と同一結果になる、野菜を丁寧に洗滌すること

燒却 火を付けて燒いてしまふので汚い塵埃などを處分するに最も便利な方法である

灼熱 火に耐ふるもの、例へば金屬類であると赤くなるまで灼くのである、縫針の尖を一寸燒いて膿を潰すなどは其の應用である

煮沸 鍋や釜の中に入れて煮沸すると大抵の細菌は死滅する食物が腐敗に傾いた時に煮返して日を持たせるのは、この方法を應用して腐敗細菌を死滅せしむるのである、併し折角煮殺して安全になつたものを、汚い箸を使つて汚い皿に盛つたり、蠅を付けたりすると又腐敗が歸つてくる、食器調理道具其他の消毒に應用される酒、醬油、味噌、甘酒などを溫煎にして腐敗を止めるのも煮沸消毒の應用である

八 乾熱 空氣を熱する一種の竈を使用するが、家庭では『天火』の中で燒くのが即ちこれである、それで焦げてよいものには應用が出來るけれども布帛類には不適當である

九 濕熱 水が沸騰して昇るところの蒸氣はいつでも攝氏百度の溫度を保有してゐる、此の中に一時間ばかり置くと、いかに抵抗力が强い細菌芽胞でも悉く死滅してしまふ

家庭では釜飯を蒸し、蒸籠などは此の目的に適する消具である蒸し立ての饅頭は極めて淸潔安全であるのに、汚い手で掴んでくれては誠に迷惑至極である。之を基礎とする專門的のものにはコホ氏蒸釜に器があり又大仕掛けのものには二重壁を有する高壓高熱蒸汽消毒器や眞空裝置を有するものなどがある。京城府防疫事務所で此の方法で府民の消毒依賴を取扱つて居る

十 化學的消毒藥、瓦斯體のものには過酸化水素、クロールフオルムアルデヒード等があり液體のものには、アルコール、沃度丁幾、クレゾール石鹸液、フオルマリン・エーテル性油等あり、固形體のものには、硼酸過滿俺酸加里、石炭酸、サリチル酸、昇汞、石灰、クロールカルキ等がある

日常使用する主なる藥品の溶解量及使用の箇所を大略記して見れば

▲石炭酸(三十三倍)手、器、室內、汚物便所の消毒に用ふ▲クレゾール石鹸液(三十三倍)手、器、浴用、汚物の消毒汚染せられた衣類の消毒に用ふ▲昇汞水(一千倍)室內(便所消毒には不適)手の消毒に用ふ▲生石灰粉末 下水、塵埃箱、便所に投入して用ふ▲石灰乳(五倍)子子、蛆、下水、塵芥箱、便所に用ふ▲ミケゾール(五十倍)子子、蛆、南京虫、百倍液は室內、便所、塵埃箱、台所流し、下水に用ふ

繪山畫伯遺作展

かねて準備中であつた故繪山金鋪齋畫伯の遺墨展覽會は二十八日午前十時より本町明菓ホールで開催

笙林會演奏會

都山流笙林會では來る十一月三日午後六時半から朝日座で創立十周年記念演奏會を開く、曲目は茶之湯音頭、淸水樂其他

友衛 四日間限り

木村友衛の來演は京城ファンを有頂天にさせてゐるが今回は三十日から四日間限り、友衛十八番のだし物に新作『唐人お吉』『明祭三度笠』などを口演すると(入場料特等一圓三十錢、一等一圓、二等七十錢)

家庭メモ

濕氣を防ぐ紙 パラフイン紙やセロフアン紙は濕氣を防ぐに良いものですから、何かの包紙にこれ等のものが使つてあつたら決して捨てないで取つて置き、利用することを考へて下さい。離乳の準備として生後五六ケ月の乳兒にはそろ〳〵離乳準備として極く薄い重湯や果物の汁を與へるとよろしい。

……**柳行李の洗滌** 柳行李の汚れは先づ最初に鹽水をブラシにつけて强くこすり、後から使ひます

……**カモシカの革手袋** カモシカの革手袋はサラダ油を少量加へた石鹸水で洗ふとよろしい、革の硬化するのも防ぎます

……**クロム鍍金器具** 近頃はクロム鍍金をした器具類が大分多くなりましたが、これを錆させぬやうにするには、まづオリーヴ油をしめした布で拭き、その後を乾いた布でよく磨いて置くことです、かうすれば雨天が續いても大丈夫です

趙澤元 舞踊公演

趙澤元舞踊研究所では來る十一月一日(金)夜七時半から京城太平通り朝鮮日報講堂において舞踊公演會を催す、趙氏はじめ金滿淑嬢に陳壽芳、山川美美子、沙井咲子氏等出演、曲目は『小夜曲』『炸裂する思慕』その他十曲

子供映畫見物狀況
小學生でも六割以上

內地都市

朝鮮の子供もからであるとはいへないが大方父兄の參考のために內地都市の子供の映畫觀覽狀況を揭げやう ◇

男女小中學生の映畫見物狀況について文部省社會敎育會で調査した、今回の調査範圍は東京、大阪、京都、名古屋、神戶、横濱、福岡、廣島、新潟、仙台の十大都市の小學校百二十六校、中學校、高等女學校各三十校計百八十六校をピックアツプして、昭和九年六月末現在を調査基礎としたもので、小學校調査兒童五萬二千五百五十七人中四萬九千七百九十八人が映畫館に行つたことがあり、三萬七百八十六人即ち六一、九パーセントが現に出入してゐる ◇

そして學年の上るに從つて觀覽者は增加し、男子は女子よりも多い、また中學校は二萬八千二十八人を調査したところ二萬五千六百四十人が映畫館に行つた經驗があるが、現に出入してゐるもの〻割合は果然三年頃から增加し漸增の傾向を辿つてゐる ◇

女學校は二萬五千八百七十九人のうち二萬一千六百八十三人、即ち八三・八パーセントが行つたことがあることになつてゐる、觀覽度數は共に三年生が多いのは學校馴れた證據を示すものとして興味深いものである

讀者欄

▲會社員同宿人なき素人下宿を本町方面で求む(電本三七六四番島村)▲仔猫差上たし(若草町一一五久野)▲府內でギター敎授お敎へ下さい(太平通二ノ三二九栗山)▲高女卒廿五歲の女良家の家政婦に御雇ひ下さい(照子)▲女學生、東部方面で家庭的に御世話下さい(電話本一、〇一五番宇澤)▲城大生、素人下宿を求む(漢江通り六番地三六號大塚登)▲藥專生、學校附近日當りよい部屋を求む(西小門町一二三濱岡方葉山)▲高工生、郊外又は高臺で一室を家族的に御世話下さい(櫻井町二ノ一二八內田方荻原生)▲十三歲の內地人少女働きたし(垣下)

今晩のラヂオ

▲六時 童謠 山中幸子▲六時廿五分 青年の時間 國家と正義 城大敎授 尾高朝雄▲七時三〇分(東)講演、中央アジア及び近東諸國との貿易關係 特命全權大使 松島肇▲八時 二曲合奏 宮田かの外▲八時三〇分(京)合唱 京都同志社螢光館 竹內禎子外▲九時(東)ラヂオ小說 荒木又右衛門(三) 市川八百藏

天高　食慾のすゝむ秋！
美味で滋養豐富　而も新鮮なさけ罐を召上れ！
あけぼの印　キューピー印　オーロラ印　さけ罐詰

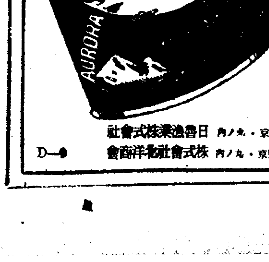

製造元 東京・丸ノ內 日魯漁業株式會社
發賣元 東京・丸ノ內 株式會社北洋商會
D-9

●讀書で頭が疲れたら ノーシンのんで回復せよ●

流行歌 俄然大好評の古賀政男作曲傑作盤
緑の地平線
唄 楠木繁夫
日活映畫「緑の地平線」主題歌 (目下京阪神ニテ上映中)

古賀政男作曲 流行歌
あゝ戀無情
益々冴える美ち奴の美聲 全國到る處で大好評
唄 美ち奴
テイチクレコード

コロムビア 洋樂 レコード
アサヒ樂器店 京城府本町一丁目 電本(2)三六五九番

日本一 不二わた
天使綿 天使絹綿

入院 普通病室 傳染病室
菅病院
京城府元町二丁目 電話龍山 二六番 九六四番

菊正宗
宮內省御用達 株式會社 本嘉納商店

胃腸等の障害から血液が濁つて循環が惡くなる爲で、初めは肩こり、頭重耳鳴り目まひ動悸、せき熱たん、ぜん息便秘不眠、痛み、

高血壓・腦病 神經痛・喘息 中風 血液の淨化で治る
今津佛理博新發見・淨化劑の好成績

漢方醫の巨星 淺田御殿醫は凡て病は惡血の業なりと說かれたが、これを現代醫學から研究すると、これ等の病氣は酒、煙草、不養生の害、淋病、梅毒、胎毒其他病原菌の毒、或は腎臟、膵臟、神經衰弱、はれ、高血壓、シビレ動脈硬化舌もつれ 等から突然 腦溢血や心臟麻痺 で斃れたり或は半身不隨となるのであるから、惡血を除去して血液を淨化しない限り仲々治らない

細取粉で有名な今津佛國理學博士は過去數ケ年間多數專門の研究員と力を併せて動物實驗に臨床實驗にと研究を重ねた結果

有力な血液淨化劑 を發見し、その服用と病原に適した療法を敎へ立派な治療成績を擧げ、一般の相談に應じて全國各地から依賴して來る多數の同病者を喜ばしてゐる ▼今迄藥や療法に迷ひ困れる人は早く信用ある大阪寶塚線三國本町 今津研究所に行くか或は書面にて依賴して速に全快を許られよ！

食料 小物 玩具
卸問屋 商報進呈
筑紫屋商店 大阪市東區淸水谷西之町

優勝旗 校・會・旗 青年團旗 附屬品一式 青年學校旗 正式國旗
專門問屋 上田旗店 カタログ進呈

ハギレ卸
小資本にて實行利益の能率よし
モスリン・人絹・染銘仙・錦紗 新モス・金巾・セル・ネル・天竺
其ノ他ナンデモ揃フ日本一問屋
大阪市南區瓦屋町三番丁九六 【商報送呈】
岡田商店 電話南三八三一番 二六六〇七番 振替口座大阪二三三五六番

大阪優良品商店案內

京城 金銀地金分析賣買 杉山商會
高價買入
京城明治町 合名會社 杉山商會

米穀管理法案提出に 朝鮮は待機監視

内地側の反對事情を見極める必要がある

朝鮮には反産運動が無い

米穀自治管理案は今議會に於て提出は必至となつたので穀聯幹事會に於てもこれが對策に就て協議を行ふ等議會切迫につれて鮮内では總督府を初め米穀關係者は自營案に對し深甚な注目を拂つてゐるがこれに對する積極的行動はまだ差控へられてゐる狀態である、其の理由としては

即ち内地の自營案反對運動は朝鮮とやゝ事情を異にして反産運動が加味されてをり、政治的色彩も濃厚であるが朝鮮ではかゝる反産運動は存してゐない、しかも本年度の米穀需給關係は頗る緩慢を豫想され自營案のみでは不充分で新對策の立案も要求されてゐる等、自營案に對する政府の態度を今少し見極める必要があるので自營案反對に待機の形を採つてゐる譯である‖しかし乍ら自營案に盛られる法の精神は米穀商等が絶體反對をしてゐるだけに自營案が問題化する場合、自營案反對の聲は内鮮共當然擴大すべきものとされ前年度に劣らぬ紛糾を來すものとされてゐる

府商工課を訪ひ、當局の内諾を得て十一月三日から左の如くガソリン値段を實施さることになつた、京城値段はガロン當り五十一錢（一箱五圓六十八錢）で各地差額は從來通り京城基本箱當り釜山十錢安、仁川五錢安、新義州二十錢高である

水先案内狀況 遞信局の調査最近一箇月間に仁川、木浦、群山、鎭南浦、新義州各港水路嚮導をなした汽船の總數は二百八十一隻、總噸數五十七萬六千五百六十七噸である、

統制の一段階は 内地系銀行を買收

外國系銀行は第二段階

【東京電話】滿洲國の金融機構整備に伴ひその統制に關しては豫て荒川關東軍經濟顧問及星野財政部總務司長の來京を機として大藏省當局を初めその他關係各省、財界方面との間に寄々協議中であつたが先づ第一段階として滿洲國中央銀行として滿洲國内に本店を有する内地系銀行の買收を行はしめることになり、この方針の下に夫々關係方面と交渉を開始することになつた

而してこの内地系銀行として交渉の對象となるのは正隆銀行を始め滿洲銀行、協成銀行、日華銀行、吉林銀行等數行に及んでゐるが、内地關係側に於てもこの滿洲國の買收方針の交渉に應ずる意思を表明してゐるので内地系銀行の買收統一は案外早急に實現されるのではないかと見られてゐる

而してこの第一段階の整理を完成した滿洲國財政部當局は更に第二段階の方針として在滿各外國銀行の支店買收を行ふことになつて居り、この方針の下に夫々準備工作を進めてゐるので、之が實現の曉は滿洲國の金融統制も滿洲中央銀行を中心として初めて完成される

米穀對策を 農林當局も協議

矢島局長近く東上か

既報の如く目下農林省では前議會で審議未了となつた米穀自治管理外二法案を提出するため來月六日で米穀對策調査會を開催することになつたが、これに對し總督府に於ても廿九日午前矢島農林局長、山澤農産課長、石塚技師等を中心に自治管理案修正其他米穀對策に關する協議を行つた、なほ米穀問題に關し有賀殖産局長はすでに上京してゐるが、矢島局長も二日頃同會幹事として東上する模樣である

日窒火藥 朝鮮で値下

地盤擴大を圖る

朝鮮窒素火藥では目下朝鮮窒素興南工場隣接地に新設中の日産火藥十噸工場が來春完成、五月頃より製品を賣出すことになつたので、此程大阪日窒本社に於いて新製品賣出問題に關し協議の結果、愈々同社鮮内一手販賣會社たる朝鮮マイト會社を通じ地盤の建設と商賣の充實を圖ることに決定、同工場製品出荷迄便法として現在マイト會社で取扱つて居る日窒火藥延岡工場製品を朝鮮獨特の安値に引下げ、現在朝鮮全需用の過半數を販賣して居る朝鮮火藥（日本火藥外國輸入火藥）の地盤に肉迫することに決定、既に一部の値下を斷行商戰を開始するに至つたが、來年度は差當り最も需要の多い土木鑛山用ダイナマイトに主力を注ぎ、目下朝鮮に於いて需要される十萬箱全部を朝鮮窒素火藥製品のみにて供給する方針を樹て目下着々これが準備中である、從つて同社のこの輸移入火藥防遏商策が肥料石鹼の如く實現すれば日火系朝鮮火藥は頗る窮地に陷ることゝなるが從來割高な輸入品のみに依つて需要を充して居た朝鮮の需要者達はこれが實現を切望し總督府は鮮産愛用と鑛山、土木事業助長兩方面からこの壯擧に賛意を表してゐる

無煙炭重役會

穗積局長東上

朝鮮無煙炭重役會議は來る十一月六日東京で開かれることになり、本府から穗積殖産局長、鑛山課高瀨技師、村上囑が出席、合同無煙會社重役機構及び三陟開發に關する最後的決定を見る模樣であるが、尚ほ穗積局長は十一月三日鐘紡光州工場落成式に出席の上、東京へ直行するので來る二日京城發の豫定である

ガソリン値上

朝鮮も實施

内地石油市價は既報の如く業者の申請により一ガロン當二錢五厘四十六錢とすることに内定、來る十一月一日より實施することとなつたが、鮮内でも右に準じて過日來七社間で協議をすゝめ一ガロン當二錢五厘引上げを協定し廿八日本

兩無盡の抗争 當分靜觀する

◇—西崎理財課長談

朝鮮無盡の無盡合同問題を背景にし府内の四無盡就中福德、共濟の二大會社間では契約高競爭から勸誘までで相對立せんとする情勢といはれ各方面から事態を重視せられてゐるが右につき西崎理財課長は語る

一道内一無盡を目標として總督府の方針を進んでゐるが、府内四無盡間には相當錯雜せる事情もあつて勢ひ競走狀態を生じるのは自然である、これに對し當局では寧ろ各社が競爭を繼續し自ら競爭の弊害を自覺するをまつてゐる、この間一般への影響については相當憂慮してゐるが、この點については嚴に監督を行つてゐると思ふ、まづ當分は競爭をさせたい後一年で當局としても適當の策に出る

小野田古茂山 工場建設進捗

能力十四萬噸

朝鮮小野田セメントの古茂山工場の新設工事は既に總工費四百萬圓を以て四分方進行し順調なコースを辿つてゐるが、來年九月中には完成し工場設備を完了する豫定である、而して工場完成の上に直ちに操業を開始の筈でフルマークアで十四萬噸の生産能力を發揮する事になつてゐる、なほこの工場完成の曉に勝湖里三十二萬噸川内里三十八萬噸古茂山十四萬噸計十七萬噸の生産をなし得る事になる、而して三割の生産制限をするも五

更生水利組合費

籾一斤七錢七厘と決定

既報更生水組聯合會組合費賦課の籾相場基準は反當り仁川建値七錢七厘と決定とした、これを基礎として運送、檢査、諸掛りを差引けば各地の籾先相場は前年比四厘方の增加で、今後各道の收穫高調査終了を待つて來る十一月二十七日組合費徵集の打合を行ふが、大體積立金二十萬圓乃至三十五萬圓は確實と見られてゐる

十二萬噸となり鮮内需要は十分に充し得る譯で古茂山工場は朝鮮小野田の精鋭なる城塞となるものと見られてゐる

小包郵便物 全鮮郵便局所取扱ひ九月中の小包郵便物の取扱總數は四十七萬二千五百六十一個で、其の内譯引受は十八萬七千六百三十二個、配達は二十八萬四千九百二十九個、之を前年に比較すると引受に於て三分一厘配達に於て三分七厘を何れも增加

米日小安 【ニユーヨーク二十八日發】本日に於て二十八ドル七十三セントの二セント安賣二十八ドル十一セントの一セント安

譯である

鮮銀券問題に 一切觸れぬ

幣制統一は 漸進主義的

【東京電話】滿洲國通貨政策に關してはいよ／＼根本方針の決定を見たが、右實施に當つてはあくまで漸進主義をとり、且幣制確立に當つては專ら滿洲國内における自力更生に重點を置き、之に對して日本は善意の協力を與へるといふ立前を採り、日滿兩國を法律の規定乃至は貸替平衡資金の設定によつて維持するが如き手段は極力之を避る筈であるまづその第一着手としては關東軍の支拂ひおよび滿鐵の運賃等は全部國幣建とし漸次朝鮮銀行券に代位せしめ、國幣統一の基礎を作る最後に時期を見て完璧を期することになつてゐる、尚朝鮮銀行券の撤去及びこれが補償問題等は今回は一切觸れず幣制統一が進行するに連れこれを考慮する筈である

落穗 滿洲國通貨問題が表面化したが此の模樣では鮮銀券の撤收が急に具體化するとは見へぬ▲鮮銀には例の特融があり大藏省としても朝鮮銀行の立場を相當に買つてゐる▲撤收には相當な賠償もついて廻る實行となると案外撤收ぶとりになるかも知れぬ▲事は何年か先の問題だ、今から實に病む事はいらぬ▲新米が出る頃となると米穀問題が又喧ましくなつてくる▲どんな名案が盛られるか知らんが、自營案が出來たとて問題が解決する譯ではなく今後も毎年繰返すだらう▲米と云へば新米が案外出て來ないのはどうか▲例年よりも可なり遲れてをり如何に先高見越旺盛でも一寸珍しい現象である

京城商議 逐鹿戰鳥瞰【下】

あと二日 ××××

稀有の混戰展開

超過三名 一二級戰線を見る！

一級戰線の定員超過は四名に對し二級は一名減の三名ではあるが、立候補者十八名中實に新人十一名を網羅してゐる所に二級戰の特徴がありそれだけに豫斷も大いに困難である、一級の當選圈內最低得點が十一乃至十二點と云はれてゐるに對し二級戰ではそれの約十倍を獲得せねばならぬ所に二級戰の大衆的な味がある、以下二級戰の壯觀を眺めよう

諸機械計器商伊藤商行の代表

伊藤█一氏 は漢江通を根城に吉野、岡崎町方面へ勢力を伸してゐる現議員中の惑星である、氏の後援者や實力からすれば一級出場でも可能であらうがそうもゆかないと見える、豐富な資力と明晳な頭腦を有する氏は當選後常議員として活躍するものと期待される、南大門通り諸機械商の合名會社松田商店代表の

松田清氏 は以前財務局に在職したこともあり現議員中でも金融通で、目下機械商及び敵の選票の獲得に運動中である、尚近の運輸脫善問題で鳴らした現府議で家具指物古物商の

關根金作氏 が黃金町を根據に櫻井、若草町へ進出して居る、會議所では會計檢査委員や工業部長などの重職に就てをり議員中の異色である、本町五丁目の和洋雜貨や海産物を扱ふ石川屋の

田村作郎氏 は花園町、本町五丁目にかけて勢力を有してゐるが未だ充分とは云へない、南大門通三丁目和洋品雜貨商の吉岡定次郎氏は蓬萊町や附近の接壤地を狙つてをり、龍山元町一丁目の製糸業

渡邊儀一氏 は元町を根城に內外の一部へ侵入を企ててゐる、內地人の現議員で出馬する者は以上六名だけであるが、新人はこのほか七名に達して大混戰を展開してゐる、卽ち金物商

柴田國一氏 は渡邊儀一氏と並んで元町二丁目から立候補したが、現議員吳服商稻西源五郞氏の地盤をそのまゝ全部受繼いだのではないので惡戰は免れず、本町二丁目サッポロビール伊勢東作氏が朝鮮製藥合資の代表として後れ馳せながら新人戰に參加した、京龍和洋料理屋組合の支持はあるが難境である

梅澤友七氏 は明治町一二丁目と吳服商關係の後援があるので先づ當選圈內にあるものと見られてゐる、食料品商植山仲治郞氏は本町四丁目花園町を舞臺に食料品業者を背景にして名乘りを上げてゐるが、前述の田村作郞氏とほゞ同一地盤なので相互に苦しい立場である、大和町から出てゐる藤井寬一氏は大家主で個人金融業者である岡崎町、古市町を地盤に機械建築材料商

靑木福司氏 が立候補してゐる、今度一級に繰代へした二宮常一氏のあとを襲つてをり共立無盡などの好背景を有してゐるだけ樂觀はされるが、元來この地盤は所謂門外と稱せられて元町筋其他の立候補者から狙はれてゐるので激甚な攻防戰が展開され仲々油斷はならぬ、三巴自慢の酒屋さん河野又一氏は公平洞から出場してゐる、某有力者が後援してゐるとの說もあるが眞偽の程は不明である、いづれにしろ以上新人七名が總を並べての躍進は戰線を錯雜たる混亂に陷れ當落の豫想を頗る困難ならしめてゐる

朝鮮側立候補

鮮人側の二級戰線は現議員一名のほか新人四名都合五名が名乘りを上げこれ又非常な亂戰振りである、先づ現議員

成明信氏 は果實商として南大門市場に店舖を有するほか諸所に門戸を張つてをり前回は最高點で當選し鮮人側では古顏であるから當選確實と見られてゐる、立候補者中の最高年者は河合治三郎氏の六十二歲であるが、最低年者は被選舉權滿三十歲を一寸超した三十一歲の

孫完榮氏 である、同氏は成明信氏と同じく南大門市場で米穀商をやつてをり中央物産社長田川氏との關係もあるので大體樂觀されてゐる、淸進洞より個人金融業者張善勝氏が名乘りを上げ共同貿易株式會社の常務

金圭冕氏 鐘路二丁目の洋服商洪種裕氏等も盛に鍋をけつてゐる、五名の立候補中より一名惡ければ二名の落選かあると見られてゐるが此際大に注意すべきは朝鮮人二級投票に棄權率が多いことである、昭和七年度の選擧に於ては二級全體では約二割五分であるに對し朝鮮人側だけでは實に三割以上に達してゐる

株式

新東から上放る

日魯奔騰す

前場 前日新東中心に强調のあと今朝は東阪の小甘さを入れて新東一六二圓二と六安大新九八圓丁日産八〇圓六と三安朝新三二圓九と同事に寄附あと新東は三圓台に持合たるも後半大阪の四圓台乘せを入れて一氣に四圓九と一圓七方奔騰し日魯は配當据置豫想に東京から急騰したので六圓四から八圓一と上放れ東拓は五圓台の買物に五圓九から六圓丁どあつたが結局新東は一六四圓二と七安大新九八圓丁日産八一圓丁と三高朝新三二圓七の安値から三二圓九と前場引

後場 前場强調のあと後場は新東一六四圓八大新不申日産八〇圓八と二安朝新三三圓八と同事にあつたが後半尻垂れ新東大新日産の底堅きにもかゝはらず高値から日魯一圓五安鐘新一圓四安鋼管一圓二安の大引せるを眺め鐘新一四一圓丁と軟弱を呈したが拓新は一圓八と戾り朝新は二圓八、九と持合更らに東京新東の二圓五と安値引を入れて當所新東一六二圓九と一圓九安大新九七圓五と軟弱年ら日産は八〇圓六と二安と下澁つて後場引

日魯買はる

新東は引際四圓台に乘せたがこの東阪の强調を入れて當所は四圓九と上鞘を買つたが引際四圓二と訂正して了つたが別に剌戟となる可き材料はなく一部の踏物によつて戾したところは警戒人氣から利喰されるので伸力が足りない 新値から新値を追ふにはまだ仕手も自重してゐるし月末關係もあつて人氣がそこ迄改善されてゐない雜株は據して賣らなかつたが日魯は配當据置說に買はれて東京は八圓九の高値から八圓六の引であつた何分減配見越しで賣崩されてゐた丈けに直ちに反動を演じたのであるが之が眞に据置となれば一波瀾は免れない事になるであらう而して日魯はよく會社筋の策動が附纏つて來るので稍もすれば警戒的人氣を呈してゐる而して鐘紡の將來性に就いては人絹の市販近きと拂込徵收豫想などが行はれてゐるが最近大手の投資家は絶好の投資對象として注目してゐるやうである拂込徵收は勿論時期の問題であるが當社の事業は最近非常な膨脹を來して居り津田社長も例の强氣から積極政策を持つてゐるなどから推して兩三年中には必ず增資が到來するものとみられるに至つた朝鮮に於ける事業丈けでも光州、永登浦、平壤更らに北鮮にも進出せんとしてゐるのであつて斯かる事情から推しても增資は當然ある可きものとみられてゐる投資筋が鐘新を狙つてゐるのはかく永い眼を以つてみてゐるもの丶如く鐘新の將來性に非常な興味をもつてみられてゐる▲東電に今期一分乃至二分の增配とみられてゐるが、その何れに決するにしても、來期の七分配に動かぬ所であつて八分配の實現も遠い事でにないとみてゐるやうだ昨今相場が動かず動々もすれば頭を押へられてゐる觀があるのは高値には賣物が齎らされる爲である之は浮動株が多い故でもあるが七分配實現後に於ては浮動株も一掃されるものと見られ依然押目は純然たる資産株として狙はれてゐるやうだ

放射線

▲前日新東の獨り高であつたが今朝も相變らず雜りの場面を呈してゐるたがまた大持合の圈內を脫するに至らず當所も四圓台に乘せたものゝ場は閑散であつた▲まだこの邊でもつと採合つてみないと分岐し難い所でもあらう眞の彈力が育成されてゐないとみてゐるやうだ併し愈よ之で壘の高値を拔く事になれば大きくならう▲從つて相變らず押目は狙はれてゐるらしい別に新規の材料もないから目先この邊の所であらう併し越月後は相當波瀾を生むのではないかとみてゐるらしい▲東も角場味は頗るよくなつて來てゐるから結局は上に行く相場とみてよいであらう雜株も聰りしが動いてゐるからまだ雜觀すべきとみてゐるやうだ併し乍ら十月に入つてから雜株が次から次へとよく買はれて來た事は實勢に順應せる人氣の變化を示すものであつて諸事業株の增配氣構へと相俟つて越月後の雜株界が活況を呈する事となれば一段と妙味を增すだらう

鐘新と東電

鐘紡は過般來東京に於ける積極買に新舊共に煽られ依然として强調

京城府明治町 今秋田株式現物店 現物專門 廿九日午後一時調 電話本局(2)代表5155 5156 5157 5159 5150 644 609

銘柄	値	銘柄	値
[illegible]	[illegible]	[illegible]	[illegible]

京城明治町 大原現物店 代表電話(2)五一三一 ◎本日ノ動キ（正午迄） 朝鮮取引所證券取引員 大原證券株式會社 長 5132 5133 5135 5136 4763 4418 1657 4783

銘柄	値
三菱重工	[illegible]
戶畑鑄物	[illegible]
日魯漁業	[illegible]
同新	[illegible]
台灣製糖	[illegible]
東人絹	[illegible]
帝人	[illegible]
第二新興	[illegible]
新和人絹	[illegible]
工タパイ新	[illegible]

京城の老舖 公社債株式 北村友一郎商店 賣物問屋 株式現物及び公社債賣買 現物買の權威

朝取殘玉

銘柄	賣	買	銘柄	賣	買
新東	一三〇	二〇〇	朝新	一五〇	二〇〇
小林	二〇〇	一〇〇	小林	一五〇	—
金光	一	一〇〇	金光	—	[illegible]
臼井	一〇〇	二五〇	臼井	一五〇	一五〇
三田原	一〇〇	一五〇	三田原	三〇〇	二五〇
大原	一〇〇	九〇〇	大原	五〇〇	二〇〇
德泰	六〇〇	八〇〇	德泰	一	三〇〇
山口	四〇〇	四〇〇	山口	一五〇	二〇〇
立山	一〇〇	一五〇	立山	五〇〇	五〇〇
京證	一五〇	一〇〇〇	京證	一〇〇〇	六〇〇
成淸	一〇〇	八〇〇	成淸	八〇〇	一
松山	一五〇	一〇〇	松山	八〇〇	二〇〇
古野	三〇〇	一〇〇	古野	六〇〇	二一〇〇
金益	一〇〇	四〇〇	金益	三一〇〇	六〇〇
東亞	一〇〇	三〇〇	東亞	五〇〇	一〇〇〇
アジア	八〇〇	六〇〇	アジア	一	二七〇〇
第一	九〇〇	一	第一	一	六〇〇
丸星	四〇〇	一	丸星	四〇〇	一
丸玉	五〇〇	二〇	丸玉	二五〇	一
新田	三五〇	一五〇〇	新田	三五〇	二一〇〇
内海	七五〇	一〇〇	内海	一〇〇	一〇〇〇
白樂	一〇〇	一〇〇	白樂	一	一
藤淵	一	一五〇	藤淵	一	一五〇
山源	三五〇	一一〇〇	山源	一〇〇〇	三五〇

期米

渡米を忌避して 當限から崩る

愈よ買方の敗退か

前場 前日來當限は買方の嫌氣投げに依り漸落步調を呈し中先もそれに抑制されて居る折柄今朝阪地安と共に當限は遂に八圓の關門を無雜作に崩壞して七圓八十錢と寄付くや中限は七圓七十錢先七圓七十一錢と前安値に顏合を演じたが月末關係に依る賣方の利喰ひ急ぎに依りアトは連節下げ澁り七十一錢から五錢所に保合ひ商內頗る閑散に前場引

後場 前場當限から慘落せるあと後場は當不申中七圓七一錢先は七圓七六錢と持合つて寄限賣方の利喰に二節八二錢から三節八五錢と小締りあとこの邊の持合であつた

四▲宇治電四九圓八▲大同電力四八圓八▲同新一一圓一▲東拓三七圓丁▲朝日釀造三三圓丁▲人造肥料新三九圓四▲川崎造船二八圓四▲同優先三八圓丁▲日産新二二圓五（出高高二四〇）

後場 大同産業二圓四、二圓五片倉製絲二八圓一帝國火藥一五

圓三東滿パルプ一〇圓二昭和肥料七一圓丁日産新二三圓五郵船六七圓七電化新二六圓六

東京國債持合 金融の緩り模樣を警戒し買氣なく極めて閑散を呈し氣重く保合つた▲甲五分利不申▲一回四分利不申▲甲四分利不申佛貨四分利一八六、〇五

新甫發會待ち

當限に對する買方の投物は今朝の暴落によつて一巡出盡し現在殘つて居る手口は今更投げるに投げられず受米するの外なき連中が主であるからこの邊もう大した安値はないものと見られてゐる又中先にに付ても買方の投物は一巡出盡した上に賣方は月末關係で利喰を急ぐと同時に賣方は新甫待ちに新規筋は見送りの姿であるからこの邊の保合で推移し今後の分岐は新甫一限が生れた後でないかと觀測されてゐる

移出筋買控へ

東京大阪からは政府米の拂下依り獨り糯米のみでなく淸合の玄米に對しても薩張り買進んで來ぬ折柄淸算相場が當限に對する古米免れと共に著しく惡化するに至つたので今朝の如きは賣約を取消して來ると云ふ狀態である從つて現場は二十八圓八十錢位の唱へなるも地場の移出商は一切買控へせるのみが十一月物になると二十八圓でも買氣が起らないと云ふ閑散振りである

受米の外なし

當限の二十七圓八十錢に古米を渡す時は一圓格下げを見込み二十六圓八十錢の受米となるので古米の出來値から見ると受方は決して不割ではなきも賣方の提供する米が仁川では處分に困まる角ブ等の品が主であるから買方側では一層嫌氣づき遂に投げ退く事になつた結果斯の如き安値を出現するに至つたものである而して渡米筋としては之れまで持てあました米とて値段の如何に拘らずこの當限に投げ切る模樣であるから買方として結局古米全部は受米するの外なきものと見られてゐる

米界六感

相場は別に直る氣配も見へないがそれかと云ふてこの邊に一寸下げコジレて來た觀もある▲之れに正米が産地の賣物薄に依然手堅き商狀を維持し既に理想を買込んで居る中先としてはこの邊下げ難いに反し當限は古米を渡されるのが嫌さに買方逃げ出し次第に安を追ふて居るため見られてゐる▲農林省では米穀管理法案を來議會へ又提案する事に決定し修正案を練つてゐるとか▲さうなると如何なる名案でも全國米穀業者に取りて死活問題であるから又大いに騷ぎ出す事だらうが廿八日の米穀顧問會議で米の買替へ買入に付て附議された所に依ると新穀年度買替を發表して古米を賣却し新米を買上げないと當局が專斷だと非難されるのでその時の情勢では强いて新米を買上げる必要のない規定を設定するためだとある▲若し斯うした規定が設定される事になると今や十二月に入ると買替へが行はれるものと樂しんで居る强氣に取つて甚だ心もとないわけである▲然し十年産米に對しては別に政府が買上げや管理案を實施しなくとも農家自體に維持力が培養されて居るのでさら無茶な安値を出現する心配はないと見る向が多いのみか行く／＼は上値の調節に狂氣となる事が起るだらうと觀られてゐる

株式（廿九日）

朝取短期

銘柄		寄付	大引	高値	安値
朝取	前	—	—	—	—
	後	—	—	—	—
同新	前	三三・九	三三・八	三三・九	三三・七
	後	三三・八	—	[illegible]	[illegible]
大新	前	—	九八・〇	九八・〇	九八・〇
	後	—	九七・五	九八・〇	九七・五
新東	前	一六三・二	一六四・二	一六四・九	一六三・〇
	後	一六四・八	一六二・九	一六四・八	一六二・九
日産	前	八〇・六	八〇・七	八一・〇	八〇・一
	後	八〇・八	八〇・六	八一・〇	八〇・五
鐘新	前	—	—	一四一・八	一四一・八
	後	—	—	—	—
日魯	前	—	[illegible]	[illegible]	[illegible]
	後	—	—	—	—
帝人	前	—	—	—	—
	後	—	—	—	—
拓新	前	—	—	一六・〇	一五・九
	後	—	—	一六・〇	一六・〇
安取	前	—	—	—	—
	後	—	—	—	—
日債	前	—	—	—	—
	後	—	—	—	—
同新	前	—	—	—	—
	後	—	—	—	—
東電	前	—	—	—	—
	後	—	—	—	—
鋼管	前	—	—	—	—
	後	—	—	—	—

朝取算定と日步

銘柄	算定	日步	代引
朝取	七六・〇〇	一九	一七〇枚
同新	三三・〇〇	一五	[illegible]
大新	九八・〇〇	五四	一三〇〇
新東	一六四・〇〇	逆二七不	一五〇〇
帝人	一四二・〇〇	四五	一〇〇
拓新	一六・〇〇	逆四不	[illegible]
日産	八一・〇〇	三六	[illegible]
日魯	八六・〇〇	一七	[illegible]
安取	八・〇〇	二	二〇〇

朝取短期建玉表

銘柄	賣方	買方	建玉數
朝取	二	七	二一〇〇

大株短期

銘柄		寄付	大引	高値	安値
大新	前	[illegible]	[illegible]	[illegible]	[illegible]
	後	[illegible]	[illegible]	[illegible]	[illegible]
鐘新	前	[illegible]	[illegible]	[illegible]	[illegible]
	後	[illegible]	[illegible]	[illegible]	[illegible]
日産	前	八〇・一	八一・〇	八一・二	八〇・一
	後	八一・〇	八〇・八	八一・一	八〇・七
新東	前	[illegible]	[illegible]	[illegible]	[illegible]
	後	[illegible]	[illegible]	[illegible]	[illegible]
日鐵	前	[illegible]	[illegible]	[illegible]	[illegible]
	後	[illegible]	[illegible]	[illegible]	[illegible]
日レ	前	[illegible]	[illegible]	[illegible]	[illegible]
	後	[illegible]	[illegible]	[illegible]	[illegible]
日毛	前	—	—	[illegible]	[illegible]
	後	—	[illegible]	[illegible]	[illegible]
淺一	前	—	[illegible]	[illegible]	[illegible]
	後	—	[illegible]	[illegible]	[illegible]
帝人	前	[illegible]	[illegible]	[illegible]	[illegible]
	後	[illegible]	[illegible]	[illegible]	[illegible]
同新	前	[illegible]	[illegible]	[illegible]	[illegible]
	後	[illegible]	[illegible]	[illegible]	[illegible]
鋼管	前	[illegible]	[illegible]	[illegible]	[illegible]
	後	[illegible]	[illegible]	[illegible]	[illegible]
日魯	前	[illegible]	[illegible]	[illegible]	[illegible]
	後	[illegible]	[illegible]	[illegible]	[illegible]

大株長期

銘柄	前寄	前引	後寄	後引
東株	—	—	休會	—
新東	一六二・六	一六一・〇	—	—
鐘紡	一三三・三	一三三・三	—	—
同新	[illegible]	[illegible]	—	—
大株	九八・〇	九八・七	—	—
同新	九七・四	九八・二	—	—
日糖	八六・六	八六・七	—	—
日産	八八・三	八八・九	—	—
郵船	六六・九	六六・九	—	—
同新	三三・五	三三・五	—	—

短期 六・六五〇枚累計一・〇七八・三五〇枚

東株長期

銘柄	前寄	前引	後寄	後引
倉絹	[illegible]	[illegible]	[illegible]	[illegible]
鐘紡	[illegible]	[illegible]	[illegible]	[illegible]
同新	[illegible]	[illegible]	[illegible]	[illegible]
新東	[illegible]	[illegible]	[illegible]	[illegible]
三菱	[illegible]	[illegible]	—	—

東京短期

銘柄	寄付	大引	高値	安値
新東 前	[illegible]	[illegible]	[illegible]	[illegible]
新東 後	[illegible]	[illegible]	[illegible]	[illegible]
東電 前	[illegible]	[illegible]	[illegible]	[illegible]
東電 後	[illegible]	[illegible]	[illegible]	[illegible]

東京短期現物喰合

銘柄	賣	買	取組高
日産	[illegible]	[illegible]	[illegible]
新東	[illegible]	[illegible]	[illegible]

東京現株

銘柄	値	銘柄	値
東株	[illegible]	滿鐵	[illegible]
同新	[illegible]	同新	[illegible]
野銀	[illegible]	東拓	[illegible]
同新	[illegible]	同新	[illegible]
勸銀	[illegible]	富士紡	[illegible]
興銀	[illegible]	日石	[illegible]
東亞新	[illegible]	滿毛	[illegible]

大株短期喰合

銘柄	賣	買	取組
日産	[illegible]	[illegible]	[illegible]
新東	[illegible]	[illegible]	[illegible]
大新	[illegible]	[illegible]	[illegible]

期米（廿九日）

朝取仁川

節	當限	中限	先限
前場	二七・八〇	二七・七〇	二七・七一
（一）	[illegible]	[illegible]	[illegible]
（二）	[illegible]	[illegible]	[illegible]
（三）	[illegible]	[illegible]	[illegible]
（四）	[illegible]	[illegible]	[illegible]
（五）	[illegible]	[illegible]	[illegible]
（六）	[illegible]	[illegible]	[illegible]

大阪期米

節	當限	中限	先限
前場（一）〜（七）	[illegible]	[illegible]	[illegible]
後場（一）〜（七）	[illegible]	[illegible]	[illegible]

東京期米

節	當限	中限	先限
前場（一）〜（八）	[illegible]	[illegible]	[illegible]
後場（一）〜（十）	[illegible]	[illegible]	[illegible]
取組高	[illegible]	[illegible]	[illegible]
出來高	[illegible]	[illegible]	[illegible]

大阪期米喰合

	賣方	買方	取組高
當限	[illegible]	[illegible]	[illegible]
中限	[illegible]	[illegible]	[illegible]
先限	[illegible]	[illegible]	[illegible]

各地期米

地名	前場寄	引	後場寄	引
兵庫	[illegible]	[illegible]	[illegible]	[illegible]
下關	[illegible]	[illegible]	[illegible]	[illegible]
名古屋	[illegible]	[illegible]	[illegible]	[illegible]
釜山	[illegible]	[illegible]	[illegible]	[illegible]
大邱	[illegible]	[illegible]	[illegible]	[illegible]
群山	[illegible]	[illegible]	[illegible]	[illegible]
木浦	[illegible]	[illegible]	[illegible]	[illegible]
南浦	[illegible]	[illegible]	[illegible]	[illegible]

商品（廿九日）

品目		寄付	同引	後場寄付	同引
大阪新綿	前場	[illegible]	[illegible]	[illegible]	[illegible]
十月 限		[illegible]	[illegible]	[illegible]	[illegible]
四月 限		[illegible]	[illegible]	[illegible]	[illegible]
横濱生絲	前場 當限	[illegible]	[illegible]	[illegible]	[illegible]
	先限	[illegible]	[illegible]	[illegible]	[illegible]
	後場 當限	[illegible]	[illegible]	[illegible]	[illegible]
	先限	[illegible]	[illegible]	[illegible]	[illegible]
▲現物畳値		九九〇圓			

品目		寄	止
大阪棉花	前場 當限	[illegible]	[illegible]
	先限	[illegible]	[illegible]
	後場 當限	[illegible]	[illegible]
	先限	[illegible]	[illegible]
大阪人絹	前場 當限	[illegible]	[illegible]
	先限	[illegible]	[illegible]
	後場 當限	[illegible]	[illegible]
	先限	[illegible]	[illegible]
大阪砂糖	前場 當限	[illegible]	[illegible]
	先限	[illegible]	[illegible]
	後場 當限	[illegible]	[illegible]
	先限	[illegible]	[illegible]

外電（廿九日）

品目	値
倫敦金塊	[illegible]
倫敦銀塊	二十九片六分ノ一
米棉	二十一錢高
印棉	二十四錢安
スチール株	[illegible]
アナコンダ株	[illegible]
米日爲替	[illegible]
英米爲替	[illegible]

金融（廿九日）

△日銀帳尻	前日	本日	增減
發行高	[illegible]	[illegible]	[illegible]
正貨準備	[illegible]	[illegible]	[illegible]
保證準備	[illegible]	[illegible]	[illegible]

△東京コール	
翌日物	〇八〇〇
無條件	〇九〇〇
普通	〇九五〇

△鮮銀帳尻	前日	本日	增減
發行高	[illegible]	[illegible]	[illegible]
正貨準備	[illegible]	[illegible]	[illegible]
保證準備	[illegible]	[illegible]	[illegible]

仁川期米本玉

	賣方	買方
當限	[illegible]	[illegible]
中限	[illegible]	[illegible]
先限	[illegible]	[illegible]

各地正米市況

仁川（廿錢安）丸仁三米二十八圓六十錢四米二十八圓三十錢不合格米二十五圓五十錢一米白米十一圓六十二錢籾上物八錢四厘中物八錢二厘下物八錢で定期のぢり安と産地出廻り漸次增加により何れも前日より二十錢安

大田（十錢安）龍山三米十七圓六十錢澳長三米十七圓五十五錢金汗南川三米十七圓四十錢海州三米十六圓九十錢天安四米十六圓三十錢出廻狀況相當に何れも十錢安である

釜山（廿錢安）四等 二六、八〇 ⑪三等 二六、二〇 出廻 一日 三、八〇 出來高 一七、七〇

大邱（卅錢安）籾上 八、三〇 中 八、一五 下 八、〇〇 四等 二六、五〇 ⑪三等 二六、八〇 一日 二、一五〇

群山（十錢安）籾上 七、八〇 中 七、六〇 下 七、七〇 五等 二六、五〇 ⑪四等 二六、五〇 一日 三、三四〇

木浦（廿錢安）籾上 七、七〇 中 七、五〇 下 七、四〇 四等 二六、〇〇 ⑪三等 二六、七〇 一日 三、二〇〇

籾上 八、〇〇 中 八、二五 下 八、〇〇

相馬大作 (207)

桃川燕雀演　鈴木淸畫

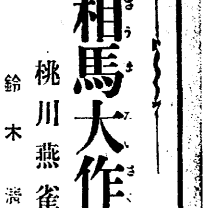

只は許さぬ

市『何と言はつしやる、引つ込んで居れと、仲裁は時の氏神、見るに見兼ねたからこれへ來たのだ、貴公等は何處の田舍武士か存ぜんが、拙者を知らぬか、天下直參の旗本だぞ、此盛酸いたさぬとあれば拙者が相手、只は捨て置かんから左樣心得ろ！』

これぢやア仲裁に入つたのだか、喧嘩を買ひに來たのだか判らない、五人の武士が大きに立腹して、

乙『イヤ、怪しからぬ奴が飛び出したものだ、我々に向つて田舍武士とは言語道斷、それ逍つて仕舞へ』

と言ふと、年は若し、十分に醉つて居るから前後の辨へがつかない、氣の早い一人が傍にある煙草盆を取ると、市郎右衞門の面上を目蒐けて投付けた。ひよいと身體を橫に引いたから、煙草盆は背後の襖に當つてバラ／＼、同時に灰神樂がパッと上る。

さアかうなると、こちらも氣の短い市郞右衞門だから耐まりません。

市『汝れッ、無禮者！』

と言ひながら、今しも刀の柄へ手を懸けようとした時に、飛鳥の如く驅け込んだ秀之助が、市郎右衞門の眞向から勢ひ鋭く斬り込まうとする、相手の一人の橫手に廻つたと思ふと

秀『えいッ』

忽ち左の肋をトンと當てた。

甲『むゝ！』

バッタリ疊を廻はしたのを見ると、

乙『汝れッ、くたばれッ』

と他の一人が橫合ひから斬り込んで來る奴を、透さず足を揚げてポンと蹴る、此の蹴つた奴が大切な睾丸に當つたので

乙『ウーン』

此奴も引ッ繰返つて悶絶、續いて斬り懸らうとする一人の腕を逆に捻上げ、遙か向ふにある泉水の中へドブンと投げ込んだ。

其の内に市郞右衞門が殘つた一人をその場へ捻伏せて、

市『これ／＼、早く繩を持つて來い、繩を』

若い者が早速太繩を持つて來る、五人をグル／＼卷にして仕舞ひ、悶絶した奴には悉く活を入れて、

市『やい、能くも拙者に手向ひをいたしたナ、不都合な奴だ、貴樣達は何れの藩で姓名は何と申すかさア名を言へ、名を』

斯うなると五人も青菜に鹽、グウの音も出ません、最初の勢ひは何處へやら、眞蒼になつて、

甲『イヤ是は、誠にハヤ、飛んだ事をいたしました、何うか御勘辨にあづかり度い、つい酒の爲めに前後忘却、何卒命だけはお助けを』

市『默れ、姓名を言はぬと勘辨いたさぬぞ、いづれの藩にて何と申すか、僞らずに申立てい、さア何うだ』

と頭から睨みつける。五人の中の重立つた一人が、

甲『ど、何うぞ其儀ばかりは御用捨下され度い、今日の處は重々拙者等の不埒、何ともお詫の致しやうがござらぬ仕儀、なれども藩名姓名を申上げる儀は、何うか御勘辨下さるやう！』

傍らから秀之助が、

秀『飯田氏』

市『ウン』

秀『御覽の通り此奴等も前非を悔いてゐる樣子、且貴殿に遺恨を含んだ譯でもなく、全く酒の上の亂暴でござるから、今日の處は勘辨してお遣りなさい、拙者が此奴等に代つてお詫を仕る』

市『むゝ、左樣か、其許が挨拶をなさる以上、勘辨致し難い奴なれども、其許に免じて勘辨いたしませう、だが如何に酒の上とは申せ、斯く戶障子、器物を破壞して散々に暴れ廻るとは言語道斷、唯此儘には許す事は罷り成らぬ……これ／＼亭主を呼べ、亭主を』

京城日報
朝夕刊共十二頁
朝刊
編輯兼發行人 見島吉治　印刷人 小川三之介
京城府太平通一丁目　發行所 合資會社 京城日報社

香料 製菓飲料氷用 化粧品製造
香水原液
着色料
染料
佛國ローチエ香料會社代理店
獨乙カセラ染料會社特約店
東華洋行
京城府花園町九七
電話本局（2）三九九二番

京城黄金町三丁目永樂町通り
内科 小兒科
本田病院
院長 醫學博士 本田建義
院長ノ往診ハ可成午前中ニ御申込ミヲ願ヒマス
入院隨意
普通病室 隔離病室
病院 電話本局（2）四四三番
自宅 電話本局（2）一〇九番
振替 京城三二二八番

新輯新装・文豪歿後廿年記念

決定版 漱石全集

漱石全集の價値は天下周知の事實である。今更漱石が日本人の有する世界的作家だとか、東洋思想と西洋思想との生きた融合者だとか繰返す必要もない。日本に作品多しといへども彼の作品の如く面白くて品格があり、人生と人心と天意とを敎へること多きもの、何處でも誰の前でも讀まれ得て、萬人の精神的滋養となるものはない。其上特筆す可きは編輯者の良心と努力とによつて、この全集が作家、學者、詩人、俳人としての漱石は固よりその他廣く趣味家庭交友の人として全時全所の漱石を傳へ、その斷簡零墨も遺す所なき天下唯一の客觀的全集たることである。本全集は豫約募集を繰返すこと既に四回、そのつど幸に滿天下の支援と歡迎とを受けてよく斯界空前の成功を博するを得た。然も世相の激變と世代の交替とは却て益々江湖の漱石熱を煽るものの如く、更に新全集を出せよとの要望は絶えず我等を動かして止まない。かくて恰も今年末この文豪歿後第二十年の忌日を迎へんとするに當り、我等も亦合議百考の末、遂に世間のこの熱望に答ふる以外に最好の記念事業なしとの斷案に到達した。新全集は醇雅なる新裝幀と鮮美なる印刷とを以て、更に新たなる内容を加へ、俳句書簡其他の新發見を收むるは固より、漱石最愛の弟子にして全集の主編輯者たり精博なる漱石學者たる小宮豐隆氏に乞うて、各巻に四五十枚の解説を附し、最後に全集索引一巻を設け、以て漱石研究者の要求をも充して遺憾なきを期する。思ふに人生の至樂は、偉大なる文學を自國の言葉を以て清楚な書物によつて讀むに勝るはない。今や漱石全集新版は實にこの凡ゆる資格を用意して、切に舊き及び新しき愛讀者の手を待たうとする。

決定版の特色

決定版 常に諸全集の王座を占めた本全集は二十周年記念豪華普及版として最後的新裝の下に新生。

體裁 舊版の裝幀を改め印刷用紙製本等善美を期し口繪の寫眞墨蹟色刷の繪畫等すべて内容增加。

新資料 舊全集に洩れ最近發見せられたる俳句書簡雜篇談話筆記等百に近き未知の新資料悉く集成。

校訂 自筆原稿、初版本、新聞切拔、雜誌等根本資料に博照しての嚴密を極めた決定的本文校訂。

解説 漱石隨一の愛弟子にして漱石學者たる小宮豐隆敎授の心血を注いだ詳細的確なる作品解説。

總索引 全集界の劃期的企として全集總索引一巻を設け理解と研究の利便に資す正に全集の總決算。

月報 毎回諸家の漱石研究と新資料の報告其他を滿載したる良心的かつ學術的「月報」を添附。

第一回配本　虞美人草・坑夫

「虞美人草」は漱石最初の長篇小説として全作品中に重大なる位置を占むるものであつて、作者の此作に對する多大なる意氣込は、その凝りに凝つた文章の彫琢と、その理想主義的なる構想布置に見るも明である。虛僞と眞實との戰を展開して正義の勝利に結び、動もすれば斧鑿の跡を讀者に遺すに拘はらず、尚且つ多大の道義的興奮を與ふるは作者の熾烈なる道義感の力によるといはねばならない。まことに不朽の戲曲的名品である。「坑夫」は「虞美人草」の理想的主觀的なるに對して、寫實的、客觀的であり、その絢爛濃艶に對して平淡精緻の趣を具ふ。人間心理の犀利なる解剖者、世相の落着いた觀察者としての漱石は、此處に漸く其面目を發揮し來らんとした。「坑夫」一篇は實に著者が事實の把握力と之を補ふ想像力とを覗ふに足るべきものである。讀者はこの日常茶飯の一言一行の裏に、如何に深長の意味あるかを悟るであらう。

豫約募集

第一巻 吾輩は猫である	第十一巻 文學論
第二巻 坊つちやん外七篇	第十二巻 文學評論
第三巻 草枕 二百十日 野分	第十三巻 評論 雜篇
第四巻 虞美人草 坑夫	第十四巻 初期の文章及詩歌俳句附印譜
第五巻 三四郎 それから	第十五巻 日記及斷片
第六巻 門 彼岸過迄	第十六巻 書簡集
第七巻 行人	第十七巻 續書簡集
第八巻 心 道草	第十八巻 別册
第九巻 明暗	第十九巻 總索引
第十巻 小品	

内容見本呈進

申込規定
方法 全十九巻豫約者にのみ頒布
配本 十一月より毎月一回宛配本
體裁 四六判九ポイント活字新組平均七百餘頁口繪挿入布裝函入
申込金 一圓（最終回配本に繰入）
會費 毎月拂一圓五十錢　一時拂二十七圓
送料 内地一册十四錢　臺灣朝鮮十八錢
締切 十一月卅日

岩波書店内
漱石全集刊行會
東京神田一ツ橋　振替東京三八一五一　電話九段一八七一（4）

朝鮮語講義錄
定價月六十錢、三ケ月一圓七十五錢、六ケ月三圓四十錢全期（一年）六圓五十錢、全部印刷濟につき幾月分にても同時に發送することを得（内容見本進呈）

鐵道專用 朝鮮語自習書
總督府鐵道從業員養成所の英語敎科書「鐵道會話」に朝鮮語の對譯を加へた鐵道從業員專門の好自習書、定價八十錢、送料十六錢

日鮮 單語對譯集
本書は國語より朝鮮語を搜むる唯一の朝鮮語辭典であつて内容簡明に、携帶便に、價も亦至廉である。四六版二百頁、定價一圓、送料十六錢

警察官朝鮮語敎科書
本書は朝鮮警察協會の推奬本にて、警察官講習所本科生、講習生を初め全鮮二百餘の警察署、刑務所等の敎科書又は參考書として指定され推奬されてをる。現任警察官は固より、警察官、看守等を志す者の不可缺の書籍である
上、中、下、附錄の四册一組、定價四圓、送料五十錢

中等學校朝鮮語敎科書
本書は内地人生徒に朝鮮語を敎授する中等學校の敎科書にて夙に高等商業、高等農林、高等工業、法學專門を初め各地の官道立師範學校、公私商業學校等の敎科書として採用されてをる。（昭和四年三月廿七日附總督府檢定濟）定價上下各八十錢送料十六錢

わかり易い朝鮮語會話
從來、内地人に取り比較的學習困難とされてをる朝鮮語を「わかり易く」初歩一般的知識を習得せしむべく平易簡明に講述し昭和五年度總督府改正諺文綴字法に準據し編纂したものである。定價一圓、送料十六錢（見本進呈）

朝鮮語受驗者必携
總督府の朝鮮語獎勵試驗受驗者の爲め各般の事項を詳述したるもの、附錄に試驗官の「受驗者の心得」を附す。定價一圓、送料十六錢、受驗者無二の好侶也。

朝鮮語試驗問題並譯文集
本書は大正十年總督府朝鮮語試驗制度開設以來の試驗問題を蒐集し、之に正確なる譯文と、懇切なる註釋を加へたもので將來受驗せむとする者の缺くべからざる好參考書である。附錄に試驗一覽表を附す。定價一圓、送料十六錢

普通學校朝鮮語讀本譯解
普通學校朝鮮語讀本卷一を對譯すると共に「諺文改正綴字法解說」を附せり、定價送料共三十四錢、普通學校朝鮮語讀本卷二譯解（送料共五十六錢）同卷三譯解（送料共五十六錢）同卷四譯解（送料共五十六錢）

中等朝鮮語講座
本書は第三種受驗準備、三種合格者にして二種一種に向はむとする人々の爲め講義中のものにて中・高級朝鮮語研究獨習書として大に歡迎されつつあり。一册六十錢、三册一圓七十五錢、六册三圓四十錢、既刊九册

京城太平通一 朝鮮通信社内
朝鮮語研究會
電話本局（2）四五六七番　振替京城七六大番

商業登記公告

株式會社朝鮮殖産銀行社債（支店）第百六拾參回社債ノ總額金壹千萬圓、各社債ノ金額金壹百圓、五百圓、壹千圓、五千圓、一萬圓、社債ノ利率年四分參厘、社債償還ノ方法及期限昭和拾年八月貳拾八日ヨリ同拾參年九月壹日迄据置爾後毎年參月九月各壹日ニ毎回金貳拾萬圓以上ヲ抽籤ニ依リ償還昭和貳拾五年九月壹日迄ニ全額ヲ償還スルモノトス但シ据置期間經過後ハ何時ニテモ買入銷却又ハ臨時償還ヲ爲スコトアルベシ、各社債ニ付拂込ミタル金額全額
右昭和拾年八月貳拾九日登記
朝鮮銀行變更（支店）理事色部貢ハ昭和拾年八月貳拾五日重任ス
株式會社設立商號株式會社田中龜次郎商店本店群山府本町壹丁目參拾七番地目的一、穀物ノ賣買並ニ委託賣買業二、保管運送其他各種代理事務三、前各項ノ營業ニ直接又ハ間接ニ必要ナル資金運用ノ爲ニスル動、不動產、有價證券ノ取得若ハ利用又ハ資金ノ融通ヲナス四、前各項ニ關聯スル一切ノ業務設立ノ年月日昭和拾年八月貳拾壹日資本ノ總額金拾萬圓也一株ノ金額金五拾圓也各株ニ付拂込ミタル株金ノ全額公告ヲ爲ス方法所轄登記所ノ公告スル新聞紙ニ掲載シテ之レヲ爲ス取締役ノ氏名住所群山府曙町七番地田中龜次郎、群山府代田町壹丁目百壹番地ノ壹六太田藤吉、大邱府南龍岡町拾六番地中井小二郎會社ヲ代表スヘキ取締役ノ氏名田中龜次郎監査役ノ氏名住所群山府田町百四拾壹番地ノ九五北條好太郎、群山府本町壹丁目參拾七番地中井氏一郎存立ノ時期又ハ解散ノ事由滿參拾ケ年
右昭和拾年八月參拾壹日登記
三菱商事株式會社變更（支店）昭和拾年八月貳拾六日函館市東濱町四番地ノ支店ヲ左ノ地ニ移轉ス 函館市東濱町六番地
右昭和拾年九月貳日登記
株式會社朝鮮殖産銀行（支店）昭和拾年九月貳日左記社債壹部償還ニ依リ其ノ社債ヲ左ノ通變更ス舊農工銀行ヨリ承繼シタル平安農工銀行第五回社債殘額金六萬圓也慶尚農工銀行第五回同金九萬圓也同第百壹回社債殘額金參拾七萬六千圓也第百四拾八回同金千拾萬參千八百圓也第百四拾九回同金五拾九萬八千九百圓也第百五拾貳回同金貳千六拾貳萬八千圓也第百五拾四回同金參百貳拾貳萬八千圓也第百五拾五回同金四百貳拾八萬八千圓也第百五拾六回同金壹百壹萬貳千圓也第百五拾七回同金六拾八萬參千圓也
朝鮮銀行變更（支店）昭和拾年九月貳日左ノ所ニ支店ヲ設置ス咸鏡北道慶興郡羅津邑新安洞貳百七拾參番地ノ壹
右昭和拾年九月參日登記
全州地方法院群山支廳

商業登記公告

三菱商事株式會社（變更）昭和拾年八月貳拾五日函館市東濱町四番地ノ支店ヲ函館市東濱町六番地ニ移轉シタリ
朝鮮銀行（變更）理事色部貢ハ昭和拾年八月貳拾五日重任シタリ
右昭和拾年九月貳日登記
東洋拓殖株式會社（變更）昭和拾年八月貳拾參日壹部償還ニ依リ第九拾四回社債殘額ヲ金四萬五千圓ト變更ス
株式會社朝鮮殖産銀行（變更）昭和拾年九月貳日左記社債壹部償還ニ依リ其ノ社債殘額ヲ左ノ通變更ス舊農工銀行ヨリ承繼シタル平安農工銀行第五回社債殘額金六萬圓也同慶尚農工銀行第五回同金九萬圓也第百壹回社債殘額金參拾七萬六千圓也第百四拾八回同金五拾萬參千八百圓也第百四拾九回同金五拾九萬八千九百圓也第百五拾貳回同金貳千六拾貳萬八千圓也第百五拾參回同金參百貳拾貳萬圓也第百五拾四回同金四百貳拾八萬八千圓也第百五拾五回同金壹百壹萬貳千圓也第百五拾六回同金六拾八萬參千圓也
朝鮮銀行（支店設置）昭和拾年九月貳日咸鏡北道慶興郡羅津邑新安洞貳百七拾參番地ノ壹ニ支店ヲ設置シタリ
平南木材株式會社（變更）昭和拾年八月貳拾五日各株ニ付拂込ミタル株金額ヲ金拾五圓五拾錢ト變更シタリ
株式會社朝鮮商業銀行（變更）昭和拾年九月壹日釜山府榮町參丁目七拾壹番地ノ支店ヲ廢止ス
商號（設定）商號玉成徳本店營業ノ種類布木及雜貨販賣營業ノ場所平壤府磚九里九拾壹番地商號使用者ノ氏名住所平壤府磚九里九拾壹番地孫貴玉
右昭和拾年九月四日登記
朝鮮金融組合聯合會（變更）昭和拾年八月參拾壹日監事肥塚正太同元應常同佐々木魁同高橋直衛ハ各重任シタリ
右昭和拾年九月五日登記
平壤南金融組合（變更）組合長大橋恒藏ハ昭和拾年九月參日死亡ニ依リ同日解任シタリ
株式會社（設立）商號株式會社平安百貨店本店平壤府竹典里壹七〇番地目的百貨商店（デパートメント・ストア）ノ經營一、呉服洋服及各種雜貨ノ販賣二、食堂及喫茶業三、前各號ニ附帶又ハ關聯スル一切ノ業務設立ノ年月日昭和拾年八月貳拾九日資本總額金貳拾萬圓也壹株ノ金額金五拾圓也各株ニ付拂込ミタル株金額金拾貳圓五拾錢公告ノ方法平壤府ニテ發行スル平壤每日新聞及京城府ニテ發行スル朝鮮日報ニ掲載シテ之ヲ爲ス取締役ノ氏名住所平壤府眞香里八貳番地金應鉄平壤府上需里九番地ノ九四崔正洙成川郡成川面了波里參貳〇番地連明洙監査役ノ氏名住所平壤府水玉里壹番地杯應茂存立ノ時期又ハ解散ノ事由設立ノ日ヨリ滿參拾個年
右昭和拾年九月六日登記
西鮮合同電氣株式會社（變更）取締役大橋恒藏ハ昭和拾年九月參日死亡シタリ
右昭和拾年九月九日登記
西鮮造林合資會社（變更）無限責任社員大橋恒藏ハ昭和拾年九月參日死亡シタリ
右昭和拾年九月拾貳日登記
平壤地方法院

商業及法人登記公告

平壤興業株式會社（變更）取締役大橋恒藏ハ昭和拾年九月參日死亡シタリ
右昭和拾年九月拾參日登記
株式會社漢城銀行（變更）昭和拾年九月八日京畿道驪州郡州内面弘文里百貳拾貳番地ノ貳ノ支店ヲ同所百拾壹番地ニ移轉ス
東洋拓殖株式會社（變更）壹部償還ニ因リ昭和拾年九月貳日第八拾回社債總額ヲ金拾九萬圓ニ第八拾參回社債總額ヲ金壹萬參千六百圓ニ第百七回社債總額ヲ金六萬四千七百圓ニ第百八回社債總額ヲ金壹千八百圓ニ第百九回社債總額ヲ金四萬五百圓ニ第百拾回社債總額ヲ金九千七百圓ニ各變更ス
右昭和拾年九月拾四日登記
平壤無盡株式會社（變更）取締役大橋恒藏ハ昭和拾年九月參日死亡シタリ
右昭和拾年九月拾六日登記
合資會社（設立）商號合資會社平壤魚商會本店平壤府水玉里壹六八番地目的生魚鹽魚松茸野菜委託販賣及海産物販賣及之ニ附帶スル一切ノ業務設立ノ年月日昭和拾五日代表社員任樂淳社員ノ氏名住所出資ノ種類價格及責任任樂淳金壹千貳百五拾圓也無限平壤府壹四番地任樂淳金壹千貳百圓也有限平壤府浦柳里參百番地崔仁烝金五百圓也有限中和郡金利鉉金五百圓也有限平壤府水玉里壹六參番地林永澤金七百五拾圓也有限平壤府水玉里八五番地金泰鉉金五百圓也有限平壤府陽里壹六九番地崔貞軾金五百圓也有限平壤府本町參四番地具順書金貳百五拾圓也有限平壤府將別里壹九參番地洪義杓金五百圓也存立ノ時期設立ノ日ヨリ滿拾ケ年間解散ノ事由總社員ノ同意ニ因ル
右昭和拾年九月拾七日登記
財團法人在朝鮮耶蘇教長老派宣教會神學校維持財團（變更）理事ジエンゲル及ゼワイ・クロゼアルスハ任期滿了ノ處昭和拾年九月九日ゼワイ・クローアルスハ退任シ・ジ・エンゲルハ重任シダブル・エヌ・ブレーヤ新タニ理事ニ當選セラレ同日就任シタリ
商號（設定）商號大同燒酎製造場營業ノ種類朝鮮燒酎製造業營業所平壤府西城里參四番地商號使用者ノ氏名住所平壤府西城里參四番地李瀚愿
豐樂燒酎販賣合資會社（解散）總社員ノ同意ニヨリ昭和拾年九月八日解散シタリ
株式會社東アパート（變更）取締役大橋恒藏ハ昭和拾年九月參日死亡シタリ
右昭和拾年九月貳拾日登記
株式會社朝鮮殖産銀行（變更）昭和拾年九月貳拾日壹部償還ニ依リ第五拾參回社債殘額ヲ金貳百五拾四萬貳千圓也ト變更ス
株式會社平壤魚菜市場（變更）昭和拾年九月壹日役員會ノ決議ニ因リ各新株ニ付キ壹株ニ對シ金五百圓宛拂込ヲ終了シタルニ因リ各株ニ付キ拂込ミタル株金額ヲ金拾七圓五拾錢ト變更シタリ
右昭和拾年九月貳拾壹日登記
株式會社安田銀行（變更）昭和拾年九月拾五日東京市荒川區南千住町八丁目貳拾壹番地ノ支店ヲ東京市荒川區南千住町四千貳百參拾壹番地ニ移轉シ米澤市立町四千貳百參拾壹番地ノ支店ヲ米澤市立町四千參百七番地ニ移轉ス
右昭和拾年九月貳拾參日登記
株式會社漢城銀行（變更）監査役徐光世ハ昭和拾年九月貳拾五日住所ヲ京城府苑洞八番地ノ貳ニ移轉シタリ
右昭和拾年九月貳拾八日登記
平壤地方法院

美と魅力の近代化粧料
その化粧美は
フランス人形の美しさです
タンゴドーラン
お若い女性の間に
熱的好評！
内務省衛生試驗所
無鉛證明品

お顔の色に應じ研究されたタンゴドーラン七色　正價（各色一個）五〇・
全國百貨店・藥局・小間物化粧品店ニアリ
日本總發賣元・株式會社 風島メール本舗（東京・大阪）

海軍定期進級並に 大異動内命發す

親補職は十二月二日其他は十一月十五日 それぞれ正式發令

【東京電話】本年度海軍定期進級並に大異動は去る二十四、五、六の三日間に亘つた進級會議において内定されたので、大角海相は二十八日午前十時宮中に參内上奏御裁可を仰ぎ、二十九日内命を發した、親補職はこれに伴つて來る十二月二日、その他は來る十一月十五日發令されることゝなつた、主なる進級異動左の如し

異動

横須賀鎮守府司令長官 大將 末次信正
補軍事參議官
第二艦隊司令長官 中將 米内光政
補横須賀鎮守府司令長官
官兼將官會議議員
軍令部次長 中將子爵 加藤隆義
補第二艦隊司令長官
海軍兵學校長 中將 及川古志郎
補第三艦隊司令長官
海軍航空本部長 中將 鹽澤幸一
補舞鶴要港部司令官
軍令部出仕兼海軍省出仕 中將 山本五十六
補海軍航空本部長
軍令部出仕 中將 島田繁太郎
補軍令部次長
第一潜水艦隊司令官 中將(新) 出光萬兵衛
補海軍兵學校長
海軍機關學校長 中將 上田宗重
補海軍省軍需局長
旅順要港部司令官 中將(新) 濱田吉治郎
補駐滿海軍部司令官
海軍省教育局長 中將(新) 豐田副武
補海軍省軍務局長

軍令部第一部長 中將(新) 中村龜三郎
補海軍大學校長
第六戰隊司令官 中將(新) 原 敬太郎
補第一戰隊司令官
海軍航空本部技術部長 少將 佐藤三郎
補第一航空戰隊司令官
佐世保海軍工廠長 少將 氏家長明
補海軍技術研究所長
海軍艦政本部第三部長 少將 古市龍雄
補海軍横須賀工廠長
海軍艦政本部第二部長 少將 菊野茂
補佐世保工廠長
第一航空戰隊司令官 少將 和田秀穗
補旅順要港部司令官
第八戰隊司令官 少將 住山德太郎
補海軍省教育局長
第一戰隊司令官 少將 日比野正治
補第十一戰隊司令官
海軍航海學校長 少將 太田垣富三郎
補水路部長
佐世保警備司令官 少將 和田專三
補馬公要港部司令官
海軍技術研究所理學研究部長 少將 粂田市郎
補海軍機關學校長
第五水雷戰隊司令官 少將 下村正助
補第一潜水戰隊司令官
第二潜水戰隊司令官 少將 野村直邦
補聯合艦隊參謀長
呉鎮守府參謀長 少將 谷本馬太郎
補第八戰隊司令官

第二艦隊參謀長 少將 三木太市
補第二水雷戰隊司令官
呉防備戰隊司令官 少將(新) 大和田芳之介
補第二潜水戰隊司令官
山城艦長 少將(新) 南雲忠一
補第一潜水戰隊司令官
陸奥艦長 少將(新) 細萱戊子郎
補第五潜水戰隊司令官
呉海軍病院長 軍醫少將 田中弼三
補横須賀海軍病院長
佐世保海軍病院長 軍醫少將 菅原佐平
補呉海軍病院長
横須賀海軍經理部長 主計少將 佐々木重藏
補海軍經理學校長
佐世保海軍經理部長 主計少將 武井大助
補横須賀海軍經理部長
呉海軍經理部長 主計少將 熊崖榮
補佐世保海軍經理部長
呉海軍工廠造機部長
造機少將 福間忠誠
補廣島海軍工廠長

進級

海軍少將 河村儀一郎
同 豐田貞次郎
同 出光萬兵衛
同 山中政之
同 井上繁治
同 和波豐一
同 小野彌一
同 蒲田吉治郎
同 豐田副武
同 中村龜三郎
同 山下象滿
同 原 敬太郎
以上海軍中將に進級
軍醫少將 伏島忠雄
軍醫中將に進級
海軍大佐 武富邦茂
同 中島隆吉
同 杉山俊亮
同 公爵 島津忠重
同 大和田芳之介
同 雪下勝美
同 高橋伊望
同 鈴木嘉助
同 南雲忠一
同 細萱戊子郎
同 新見政一
同 水戸春造
同 塚原二四三
同 鶴岡讓
同 伊藤利三郎
同 祝原不知名
同 清水光美
同 砂川兼雄
同 丹下薰二
同 宮田義一
同 近藤英次郎
同 廣瀬正經
同 小島謙太郎
同 井上茂美
同 岩下保太郎
同 戸苅隆始
同 小池四郎
同 岩村清一
以上海軍少將に進級
海軍機關大佐 須田稔
同 氏家親治
同 御宿好
以上機關少將に進級
海軍々醫大佐 朝隈彥吉
同 沖本至
同 都築伊七
同 中野太郎
同 濱下綠三郎
同 田中肥後太郎
同 比企能之
以上軍醫少將に進級
主計大佐 平井博
以上主計少將に進級
同 金谷豐一
造船大佐 橋口保孝
同 正木宣植
以上造船少將に進級
造機大佐 岩藤二郎
以上造機少將に進級
造兵大佐 松岡俶躬
以上造兵少將に進級

永井大使 全權を受諾す

【東京電話】重光次官を通じ軍縮全權受諾を慫慂された永井松三大使は二十九日午前外務省に重光次官を訪問し從來の軍縮交渉の經過及日本側の方針を十分に諒解し更に豫備交渉の衝に當つた松平大使の意見を徴した上回答する旨答へ辭去したが、同大使は全權受諾は異議ないこと判明したので、廣田外相は二十九日閣議において諒解を求め外務省では直ちに加藤課長を永井大使の許に派遣し從來の經過及び我方針につき詳細説明を行はしめ持廻り閣議で今週中に全權及び隨員任命を行ひ一行は十六日頃までにロンドンへ向つて出發の豫定である

小高司令官 前線將兵慰問

【間島特電】廿七日來着以來、部下將兵が活動してゐる敦化、樺甸、安圖等の最前線を慰問督勵しつゝあつた在滿第二獨立守備隊司令官小高少將一行は、廿九日午前八時四十五分龍井飛行場から間島小學校、間島中央學校、國防義會龍井分會、一般市民の歡送裡に飛行機で敦化方面へ出發した、途中同方面にある各部隊の治安狀況を視察、督勵慰問する豫定

西北鮮開拓と並び 南鮮の旱害對策

近く關係官を招集か

西北鮮六道冷害及び高地帶對策會議は頗る有意義に終幕し、總督府としても可成り會議の結果を重視し今後の具體的施設に乘出すことゝなつたが、一方南鮮地方における旱害對策も同樣重要問題として

課題 されてゐるので總督府では近く更に南鮮地方における農林關係官を招集し旱魃被害に對する根本的恒久對策案をねる方針である、即ち從來度々繰返された旱害或は水害に對しては徒らに救濟の數のみを以てその根本を究めることがなかつたために、却つて農村振興運動に反するが如き憾みなしとせず、さりとて今年の如き三十年來の旱害に對し莫大の費用を以て對策施設を講ずるも果してそれだけの

効果 を擧げ得るや否や、かかる被害を對象として對策を考究しても無駄ではないか、しかし豫見することもできた天災に對しては飽くまで對策施設を講ずる要あり、南鮮地方における農民生活の實狀に即したる農村振興の恒久對策を

講ず べく西北鮮の冷害對策と共に農村振興と自力更生に拍車をかくる根本對策の對策が遠からず樹立されるものと見られる

撫順・奉天・營口 運河開設を研究

松岡總裁調査を命ず

【大連廿九日發聯合】撫順、奉天、營口を結ぶ渾河及び遼河による運河開設は滿洲文化産業交通發展上極めて重要なりとし松岡總裁は滿鐵の立場よりその實現性につき具體的調査研究を正式に佐藤理事及び滿洲港灣施設の權威たる瀬籠々道部川口技師に命じたがその結果は頗る期待されてゐる

スペイン内閣總辭職

【マドリッド廿九日發聯合】九月廿五は成立したチャペ、プリエタ内閣は廿九日午前總辭職を決行した

蔣駐日大使

川島陸相訪問

【東京電話】駐日大使蔣作賓氏は二十九日午後二時半官邸に川島陸相を訪問、蔣大使は來る三十一日歸國することになつたので挨拶を述べた後北支問題をはじめ日支間諸問題について隔意なき意見の交換を遂げた

滿洲開發會社

日滿合辨で近く設立

【東京電話】滿洲開發のため拓務省を中心に關東軍、滿鐵、對滿事務局など關係方面で協議中であつた日滿合辨滿洲開發會社は愈々近く資本金一千五百萬圓を以て創立されることになつた、會社は滿洲移民を主として取扱ふ機關で資本金は滿洲國政府五百萬圓、滿鐵五百萬圓、内地民間特殊財閥五百萬圓の割で出資する

會社當面の事業としては東亞勸業所有の商租地百百萬町歩を收得してその管理主管をなすと共に、從來拓務省の所管であつた自衞移民の世話を繼承し同時に今後集團移民の世話に當り而してこゝ二、三年間は主として滿洲移民事業に從ふが將來はこれを擴張する方針である なほ右大綱についての具體的組織重役等は近く現地並に關係方面との協議に依り決定される筈であり創立總會は來る十一月十日前後開催される模樣である

第二の飛躍へ! われらの目標

今井田總監から項目を傳ふ きのふ定例局長會議

本府定例局長會議は廿九日午後一時半から第三會議室に開催、今井田政務總監から大要左の如き指示あり、次に穗積殖産局長の咸南道路の移轉式出席および興南工場、その他の視察談あり、續いて田中外事課長の在滿朝鮮人就職問題、井上遞信局長の事務報告、矢島農林局長の台灣視察談、上内保安課長(警務局長代理)の朝鮮神宮奉贊武道會等に關する報告あつて同二時四十五分散會した

▲總監——最近新聞に總督の進退問題が傳へられてゐるが飛んでもない間違ひである、前局長會議で總督から話されたやうに總督府始政廿五周年を一新紀元としてスタートし從來からの仕事でもこの際氣分を一新して施設の研究獎勵に努力されたい、項目的にいへば

一、心田開發運動の促進
一、社會事業の徹底、殊に徒らに外國の眞似をすることなく朝鮮の實情に即した施設を研究すること
一、青年團の結成促進
一、婦人教育の振興
一、南棉北羊と寒冷地、高地帶の開發利用
一、一般産業の振興、殊に工場誘致の促進努力
一、旱害地に對する對策の研究は徒らに救濟のみを叫ばず如何して斯かる災害を防ぎ得るやの根本的研究の必要
一、今年は豐作と云はれ好景氣を豫想されるが斯かる際に心を引しめ簡保貯金等大に獎勵すること
一、國體明徴と國民精神の作興に關し今後一層具體的施設を考究すること

制裁參加國數

【ゼネヴァ二十八日發聯合】制裁案發動に關する調整委員會の要請に對する回答期限は二十八日夜を以て滿了したが、聯盟事務局の發表によれば二十八日夜までに制裁案參加を回答した聯盟國の内譯左の通り

◇武器禁輸四十ヶ國
◇金融斷交同意乃至實施二十二ヶ國
◇ボイコット並に軍需器材禁輸十一ヶ國
◇相互扶助案に同意六ヶ國

宮島貿易課長

【東京電話】商工省貿易局貿易課長商工書記官宮島信夫氏はかねて肝臟病のため加療中廿九日午後三時逝去した、享年卅九、なほ同日付左の通り勅任陞敍の辭令があつた

任臨時産業合理局事務官(二等) 商工書記官 貿易課長 宮島信夫

夕刊後の市況

▲……大阪短期引跡

大新	九七圓八	四安
鐘新	一四〇圓丁一圓	六安
日産	八〇圓五	三安
新東	一六二圓五一圓	三安

◇……横濱生糸後場

當	九六八	
先	九三九	

本社見學

(廿九日)忠南大田第一公立普通學校訓導鄭泰龍氏外百四十名▲東山公立普通學校訓導英震相氏外四十八名

人

◇渡邊學務局長 廿九日釜山へ
◇篠田李王職長官 三十日午後三時發東上

東西南北

ルーズヴエルト大統領の産業復興計畫の基礎をなすNRAが先頃大審院から違憲の判決を受けて實質的に崩壞して了つたが▲抑々この大事件の端緒となつたのはニューヨークの小さな鷄屋シエクター兄弟商會の訴訟であつたことは周知のことだ▲所がこのシエクターといふ語が最近ワシントンに出現▲新奇好きのアメリカ人の間に非常な勢ひで流行してゐる▲然もこの新語の生みの親は農務長官ウオレス氏といふから面白い▲NRA違憲判決の直後ウオレス農務長官が他の閣僚等とその善後對策を協議してゐる際彼が何の氣なしに▲我々の計畫がシエクターされたとすると困るのは農業者だ……▲といつたことに始まる▲その流行が早いので、或る人はこの言葉は將來の辭書にシエクター……憲法違反を意味する米國の俗語例へばNRAの如しと記入されねばならないだらうといつて居る

=寫眞は可愛ざかりの末子誠君と永野大將=

趣味はゴルフと寫眞

軍縮全權に内定した永野大將

五ヶ國海軍々縮會議帝國首席全權に現軍令部出仕兼軍事參議官永野大將に内定した、二十七日午後大將を大森區石川町の自宅に訪ねる、生憎朝から雨でパパ振りを發揮してゐる最中だつた、大將はそのプロフィルが示す如く、軍縮全權などといふ嚴めしい肩書とはちよつと縁遠い、寫眞とゴルフが唯一の趣味とある、いつの日曜も、二つのうちどちらかを手にしない事はないといふ熱心さ、まだ正式任命になつてゐないからと、公務に關しては何事も語らぬが、カメラとゴルフに話が移るとなかなか盡きない

不逞分子の一掃に わが軍待機姿勢

支那側の措置を嚴重監視

【北平二十九日電通】北支事件及び灤州事件後我が北支軍當局の究明により探査されたる北平方面における國民黨及び藍衣社員の潜行殘留分子は南方より派遣されしもののみにても五、六十名に達してゐるが既に我が當局の手によつてこれが確證が擧げられてゐるので支那側にして自發的にこれが不逞分子の一掃を計るにあらざれば或は我が方より直接彈壓檢擧に出づることゝなるべく軍は萬端の準備を完了して待機し支那の措置を監視してゐる

某々當局の如き却つてこれを庇護しその行動を助成する狀態にて灤州事件等忌むべき不祥事件發生を見たるは頗る遺憾である北支に於ける我軍部當局は右實情に鑑み其の都度支那側に注意しその反省を促したが依然終熄せずして却つて擴大の模樣あるを以て我が外務當局より正式抗議と聯繫し總括的に支那各機關に警告し、先づ支那側をして自發的に善處せしむるの方策に出づることゝなり支那駐屯軍中井參謀來平し小官と共に參謀長の名を以て河北省政府主席、軍事分會主任、衞戍司令、北平市長、憲兵司令等に對し本日午前夫々警告を與へた、又軍は灤州事件並に北支協定違反行爲に關し河北省主席を相手として交渉を開始した

平和解決を希望

商震主席は語る

【北平二十九日發聯合】商震主席は語る

今朝天津の川越總領事よりの警告を接受しまた高橋武官との間に灤州事件ならびに河北協定違反事件に關する交渉が開始された、交渉の内容に高橋武官との申合せで一切發表出來ぬ、自分は直ちに一切を南京政府に報告して回訓を待つてゐるところである、南京からの返事は二、三日かゝると思ふが交渉は圓滑に平和的にまた速かに解決するものと信じかつ希望してゐる、兎も角一日も早く一切の懸案を解決して明朗なる北支那の實現を望んでゐる

高橋武官談

【北平廿九日電通】北支第二次[illegible]正工作に關する全面的抗議提出に關し高橋北平武官は二十九日午後一時半左の如き談話を發表した

何應欽、梅津司令官協定締結により北支における反滿抗日機關を廢止し二重政策を一掃したる結果、北支は當然明朗化すべきところ、事實は豫期に反し支那側の[illegible]分にして黨部、藍衣社、憲兵等依然執拗に活動し各[illegible]が取締り充分ならず

灤州事件

近く圓滿解決

【北平二十九日發聯合】二十九日午前十時高橋北平駐在武官は省政府主席商震氏を訪問北支協定違反行爲に對し抗議を通達すると共に灤州事件善後處置に關する交渉を開始したが、我方よりは同事件の犯人が既に逮捕され我方に引渡されてをり事件の内容および背後關係等が詳細判明してゐるため

一、その責任者たる省政府主席商震氏の謝罪
二、被害者への賠償
三、今後この種の事件の發生せざるやう將來の保障

を要求した模樣で、これに對し商震氏は我方の要求全部を承認し近く圓滿解決することは必然と信ぜられる

通告を契機に

時局新展開せん

【天津廿九日發聯合】我が今次の抗議は單なる形式的抗議に止まらず支那軍政當局に對し北支那に對する協定の重要意義を含め協定の實行については勿論違反することを許さず今後とも隨時實行を強要する決意と解される、從つて今回の通告を契機として北支那の時局は新展開を告げるものと觀測される

支那側狼狽す

蔣氏、重大會議召集

【南京廿九日電通】北支における梅津、何應欽協定の再確認要求提出に對して支那側は大いに狼狽し二十九日行政院會議を短時間に繰上げ、蔣介石氏は官邸に汪精衞、閻錫山、陳立夫、唐有壬氏等國民政府首腦部を招致し、これが對策について極祕裡に協議を行つたが打倒汪精衞の黨部強硬分子は今回の日本の要求は汪氏の對日屈辱外交の行詰りなりとして攻撃し、一擧に汪政權の覆滅を圖るべく汪氏の下野を要求せんとする氣勢を示し、曩の汪精衞氏辭職通告當時に似た大混亂を來さんとしてゐる、而して

確聞す るに右に對し蔣介石氏は未だ何等明白なる意思表示をなさず、各要人の議論の纏まるを待つて對日諾否の回答を決定せんとしてゐるが、六中全會を控へて國府内部の動搖するを防ぐため二十九日商震氏に『日本側の要求の眞意は那邊にありやを至急探索して報告すべし、對日折衝に當つては極力

下手に 出で以てその鋭鋒を挫くやう努力すべし』と訓令を發したが協議は深更に至るも眞劍に續けられてゐる

我を差別待遇するは 聯盟の原則違反

昨日の委任統治委員會に於て 伊藤代表が主張

【ゼネヴァ廿八日電通】聯盟委任統治委員會は廿八日午前開會、委任統治關係諸問題の審議を行つたが日本代表ポーランド駐在公使伊藤述史博士は、パレスタイン及びシリアの委任統治國たる英佛兩國に對し

何故聯盟を脱退せる國に聯盟國と平等の權利を以て同地方へ商品輸出を許すや

と言明せる委任統治委員會の態度及び理事會の報告書を引用し左の如く主張した

經濟的平等權は聯盟國と否とに關係するものでなく、日本は聯盟を脱退したとはいへ委任統治領に對しては聯盟國と平等の權利を有するものである、抑も一九二二年サンセバスチアンで開かれた聯盟理事會では平和條約によつて委任統治を委讓された聯合國は、同地方に於て經濟的平等權を享受し得べしと決定して居る、故に日本は當時の聯合國の一つとして今日に至り劣等の地位を甘受することは出來ない、經濟問題に對する聯盟の使命は平等權を保持するにあり、從つて日本を差別待遇するは聯盟の原則に反するものである、更に又日本が從來委任統治委員會と協力して來つたのは聯盟が條約の規定通り理事會の決定を尊重することを條件としたことを忘れてはならぬ

然し各委員は伊藤代表の主張に對し贊否の意思表示をなさず、委員會は日本の年次報告審議に移り伊藤代表は南洋委任統治領に對する協定の諸狀態などにつき答へ、午後八時五分散會、二十九日再開討議を行ふ筈である

リビア減兵

【トリポリ二十八日電通】リビア派遣イタリー軍一個師團の撤收は愈よ開始されその先頭部隊は二十八日軍用船に乘込み既に本國へ歸還の途についた、なほ殘餘部隊は來週中に歸還の途に就き十一月初旬中には一個師團全部の撤收を完了する豫定である

頭痛は
齒痛と頭痛に
面効散
キキメの速いが評判の面効散は神經痛にも大變よくきくと言つてドコの藥店でも近頃素晴しい賣れ行きです。
論より證據一度おためし下さい
本舗 東京 大阪 森田製藥所 (全國の藥店にあり)

中外商業新報 京城[illegible]
購讀申込は(京城本町五丁目)電本一〇〇七番石川に願ひます

登録商標 日ノ本毛布
保存ニ安全ナルP.I.P.(特許)加工ヲ施シテアリマス
日本毛布共販株式會社
大阪市東區南本町四
各地代理店ニテ販賣中

カアチャン ボクナニガ スキデスカ
名南國 ボンタンアメ

オイシイ ボンタンアメ デシヨ
名南國 ボンタンアメ

M—21
日本一の 森永ミルク
森永煉乳株式會社

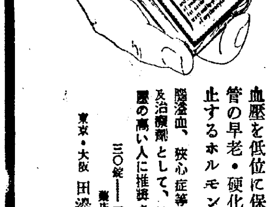

人生は……四十から…の
保健劑 アニマザ
血壓を低位に保ち血管の早老・硬化を阻止するホルモン製劑
腦溢血、狹心症等の豫防及治療劑として、特に血壓の高い人に推奬さる。
三〇錠——一〇〇錠 藥店にあり
東京・大阪 田邊商店
A499

(イ)高級時計 機械スイス製 側プラチナ十年保證付 新型十六石入アンクル 三十五圓の品を十圓に投賣す (イ)
(ロ)實用時計 機械スイス 側クローム 丸型十七石入アンクル十年保證付 十圓の品を三圓八十錢に投賣す (ロ)
品質正確無比の逸品現品各百個限り右の格値で投賣す ハガキで申込次第代金引換で發送す賣切次第締切
東京市杉並區荻窪一(電話荻窪三三)
東洋時計會社

社說　冷害對策

過般宇垣總督が西北鮮を視察して、會議内容が著しく擴充され、期待をかけられてゐた、黄海、平南北、江原、咸南北の西北鮮六道冷害對策は、いよ／＼冷害及高地帶對策と稱して、矢島農林局長統裁の下に、二十五日から二十八日まで冷害根本對策、高地帶根本對策の打合會が行はれたが、本府道其他の關係當局を網羅したる大會議で、その意思の疏通に於ても、又主體たる組織連絡につきても、對策そのものにつきても望外の收穫を收めた模樣である。冷害對策は根本問題としての共通對策と、地方々々の事情に即しての實際對策との二つに別れるのであるが、その共通對策については從來とても充分に考慮され來つたところであり、全面的に官民共に相當理解を持ち來りたるところであるが、地方々々の實情に即しての實際對策については、なほ研究考慮の餘地が存するやうである。

×

打合會議の結果發表されたる冷害對策を見るに、(一)耐冷性優良品種の普及に關する件(二)耐冷性作物の栽培奨勵に關する件(三)耕種法改善に關する件(四)生産物の處理に關する件の四項目に分たれ、それ／＼にその方法が列記されてゐるが、その各項目を仔細に點檢するに、これらはすべて帝害對策としての根本問題としての共通對策に屬するものである。これを實際に行ふに方りては、各地方の實情に鑑みて適當策を講じなければならず、この點は其の地方々々の關係當局者に一任されたものと察せられる。なほ此の外に被害地荒地の排水等を含む土地改良の問題、有畜農業の奨勵、民有火田の整理、樹林地帶設置等の重要問題が仔細に研究討議され、何れも極めて良好なる成績を收めた模樣であるが、詳細なる發表までにはなほ時日を要することであらう。

×

さて斯くして有効なる對策が立案されたる以上、これを各地方々々に於てそれ／＼に最も有利適當の方法に於て實行に移されることであらうが、それには豫算問題が隨伴することであり、この點についての研究討議もまた重要項目の一に加へるの要がある。これが總督府豫算に於て行はるゝものであれば論議するまでもなきことであるが、地方費に於て實行に移されるものが多いのであるから、この點の研究對策が極めて愼重を要するわけである。何れにせよ冷害對策として、かく廣汎にしかも巨細にわたりて、研究討議されたことは今回が初めてのことであり、國民の期待も大なるものがあつたが、その成績に於て豫想以上の成果を得たことは大成功といはねばならぬ。われらはこれを慶祝すると共にその實行の適かにして且効果的ならむことを切望して止まぬ。

朝鮮を育んだ人々 33

總督府始政廿五周年記念本社事業の一 ‖ 民間(現住)功勞者紙上表彰

文字通り努力の人　内鮮融和の第一線に活動

咸興の　金夏涉氏

明治四十三年の日韓併合の大精神を宣揚徹底させるといふことは並々ならぬ努力であつた、官邊の指導もさることながら、民間先覺者の努苦といふものは、現代人の想像も及ばぬものがある、そして金さんはこの努苦を自から買つて出た一人であつたのだ、理解に乏しい周圍の二、三はこれをきいて嘲るものすらあつた、しかし金さんは斯ういふ人たちからまづ指導せねばならぬと思つて、朝に夕にあらゆる時と機會を通して說き諭しその熱に同化された、それらの人達は共に相携へて大精神の普及に努力するやうになつた、この一事を以てしても正道を踏む金さんの熱情がうかゞはれるではないか

◇

かくて金さんは社會的地歩を漸次確保したが、これを大衆的に實現するには次の時代を双肩に荷ふ純眞な兒童から手をつけるのが一番いいと考へついたので大正八年咸興公普學務委員を振り出しとして育英事業に指導の翼をのばした、そして近くは咸興公立女高普の創立、私立永生女高普の財團化等に大いに努力し、その間學校評議員を二期、官選道議を四期、面議府議は改選の都度重任、昨秋咸興商工會議所創立にともなつて、こゝにも議席を占めた、また咸興府會副議長の榮位をも與へられたのである

◇

金さんはまた水利事業へも貢獻したが、それは洪聖淵氏が組合長だつた一萬二千町歩の咸興水利組合に副組合長をつとめ、洪氏長逝のあとはその椅子を襲つて今は名組合長をもつて鳴つてゐることでも判らう、文字通りの『努力の人』であつて今回の總督府始政廿五周年記念に本府から表彰の榮譽をになつた、なほ同氏は姉妹紙每日申報の咸南支局長だ(寫眞は金氏)(現住咸興府樂民町當四十九歲)

空氣の音を記錄する　ノイズ・メーター

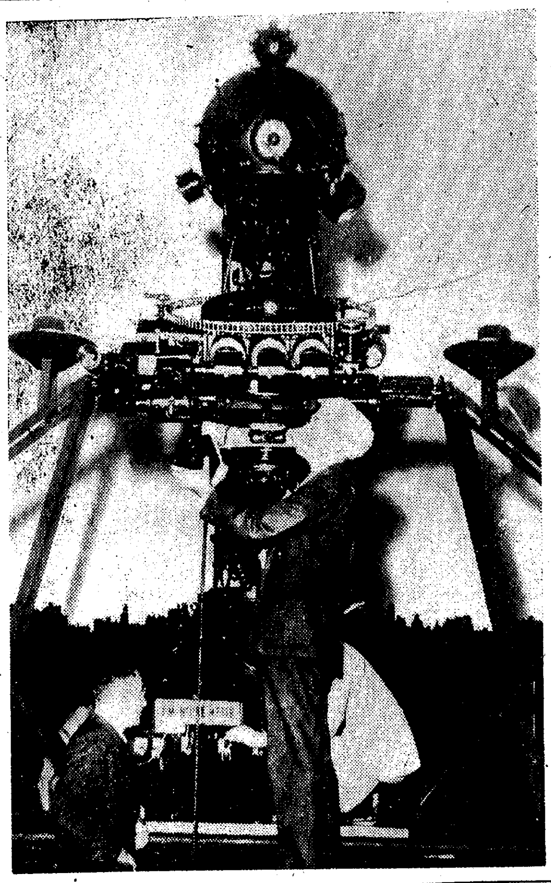

當地の科學者クライド・フイッシャー博士が苦心の末完成した機械によると、この世の中には全く靜かな場所は何處にもないと言ふ事が解つた。どんな處でもいゝ全く靜かだと思はれる場所にその機械を裝置する。勿論機械は全然音を立てない。耳には何一つ聽えない。針の落ちる音さへもよく聽え樣と云ふやうな靜かな場所でも、その機械のメーターには何かの音が作用されると言ふ。耳の中には入らない空氣の移動の音がメーターの針を動かすと言ふ興味ある說明だそうです。(寫眞參照)

英伊果して戰ふか【二】

政治學博士　五來欣造

寫眞は五來博士

その結果として　イタリー、ドイツは現狀を打破しなければならぬと云ふ叫びを心の底に根強く有ち來つたのであります。然るにフランス、英國はその侵略的慾望を何時迄も持續するがために國際聯盟なるものを拵らへ、この獲物の中に入り込み乍ら自分の慾望を遂げようとかかつた。ここに於いてか、現狀打破國と現狀維持國との二つのものが互ひに睨合ひ乍ら參つたのであります。言ふ迄もなく日本は現狀打破の一人で支那は維持派に在り、國際聯盟を利用して幾多の横暴を日本に向つて加へた。そのために滿洲事變を惹起したことは皆さんの御承知の通りであります。でございますからどうしても伊太利としても獨逸と同じやうな不滿を有つてゐると云ふことは當然のことであります

元來獨逸　と云ふ國は三つの國があるといはれてゐる。即ちライン河の西ドイツ、ポーランド方面の東ドイツ、ダニューヴ河方面の南ドイツこの三であります。この西のドイツは世界大戰に破れたがこれは受身のドイツであり、東ドイツはこれに對して寧ろ積極的なドイツであります。そこでヒンデンブルグ將軍はドイツの勢力をポーランド方面に伸ばさうとして、それがために露西亞と手を握つてゐた

ところが　今日のヒットラーはオーストリアを占領しようとしてゐる。それは現にヒツトラーの故郷はオーストリア國境近くのオーストリア國で生れてゐるからである。彼も矢張り故郷と云ふものを生活の中に戀し慕つてやまない。そこでどうしてもオーストリアを併合してやらうと云ふ腹を持つてゐる。であるから東部ではポーランドへの侵略的態度を改め、ポーランドと手を握つてポーランドをしてロシアを牽へさせ、南部のオーストリア占領に專念してゐるのがヒットラーの外交であります。そして

ヒトラー　は、非常に外交上の成績を納めてゐる。而もこの前の選擧に於いてナチスの二十九ケ條の宣言の中第一條第二條は何かと云ふと、それはヴエルサイユ條約の廢棄と國際聯盟の脫退、この二つのとが明記してある。さうしてヒツトラーはこれに成功して國際聯盟を脫退し、ヴエルサイユ條約を廢棄せしめた。而もそのヴエルサイユ條約廢棄の仕方が非常に面白い。獨逸の全權に對しヒツトラーは英佛に對して條約廢棄を通告したならば速やかに引揚げよと命じたそこで獨逸の全權は會議半ばにして一言の挨拶もなく引揚げて了つた。實に痛快である。

さうして　自國に於いては直ちに國際聯盟を脫退すべきであると獨逸國民はよろしくこれに贊成すべきであると云ふ投票を行つた。恐らくこれほど痛快な態度をとつた者は從來の政治家にはないその當然の結果として獨逸の國民六千萬は聲を揃へてヒットラーやーいと云ふことになつた。この非常な外交上の成功なるものは、どうしても歐羅巴の外交界に於いて波紋を描かざるを得ない

今日の獨逸　は實に九十萬の現役兵を有し、海軍に於いては英國と協定を結んで、百に對する三十五と云ふ一つの海軍力を持つ權力を獲得してゐる。これに依つて見てもヴエルサイユ條約は完全に破棄されたのである。かう云ふ事實は如何にしてもその表面の敵であるところのフランスに對して一大脅威たらざるを得ないのであります

ですから　フランスは非常なる驚きを感じ、恐怖を感じ、一方に於いては、イギリスとの接近を企て、一方にあつては露西亞と接近してゐるのであります。併し茲に獨逸がバルカン半島一帶を獨逸の勢力範圍にするために、ポーランド、ハンガリー、ブルガリアと國交を結んだならば、實にヨーロッパに對しては一大强國の勃興となるのであります。戰前に於ける獨逸否それ以上なものになると言はれてゐるのでありますかう云ふ獨逸の勃興に對して恐怖を感ずるのはフランスばかりでなく、伊太利も非常なる脅威を感じてゐる

博勞とコムパクト

今では御婦人の必要缺くべからざる七つ道具の一つとなつて居るコンパクトがかつては男子の間に用ゐられたといふ興味深い事實が最近發見された。最近ハンガリーのバラトン湖附近の考古學者達が發掘に從事してゐると、これらの『コンパクト』が深山で發見されたが、考古學者の說明に土地の口碑によれば…數百年前ハンガリー平原の牛馬商人は釜の内側に鏡の附いた小さな圓い箱に香料入りのポマードを入れて常に携帶し、これを時々開けては鏡を見ながら彼等の長い頰髯に塗りつけ美髯を保つたといふ

女學生のスポーツ是非論

先頃アルゲートで開かれた英國新保健協會の席上で醫師レオナルド・ウイリアムス博士は現代女學校教育を痛罵して次の樣に述べた

『現代の女學生は學校で非常に競爭心を煽り立てる樣な競技を體育として强制されひどいのになるとボクシングすらやらされてゐる。その結果はこの闘爭心がゲーム以外にも及ぼされ甚だ粗野な好戰的な女性が出來上る。これ等女學生の教育に當つてゐる者はその多くが中性的な老孃で彼女達は自分と同じ型に生徒を當てはめやうとしてゐるのだ、うすい唇と平な胸を持つたこの老孃達は何とかして女學生達を粗暴にする樣に苦心してゐる』

このウイリアムス博士の說には直ちに父兄、教師等の間から反對の聲が起り英國社會衛生局醫務課長ドラモンド・シールズ博士は次の樣に反駁した

『若い元氣な娘達の創造的なエネルギーは競技やスポーツの中に極めて自然に且つ健全な捌け口を見出してゐる。女學生がゲームに熱中したからと云つてそれは決して彼女達の凡ての生活までを粗暴にする樣なことはない』

◇鯉の一匹に付いてる黴菌の數は六百萬匹に上る相である

◇ラムネは七百年前から支那で發明されたものであると

新刊紹介

少女行進曲　二宮伊平著

『少女行進曲』は嘗て『少女の友』に十四ケ月間にわたつて連載され大好評を博したものである。新しき希望に燃えて、色々な侮辱や誘惑や苦難に打ち克ちつゝ、力強く進み行く少女を主人公として、これに御國のためにつくす少女、純情な少女、涙ぐましき少女、涙ぐましき友情を織り込んで書かれたもので、何百萬少女の涙を湧かしたものである。なほ外にこれも同じく『少女の友』に連載された『幸福なキユーピー物語』一篇を收めてある。人氣者深谷美保子孃の美しい裝幀、それに同孃の可愛らしい挿繪が入つてゐて、いかにも氣持ちのいゝ本である(定價一圓二十錢、東京市本鄕區駒込動坂町二六四耕進社發行)

ピアノ奏法　(初等音樂講座第八卷)定價八十錢東京神田美土代町二四音樂世界社

空襲下の悲壯エチオピア　(エチオピア問題懇談會編)定價二十錢東京麴町永田町黑龍會出版部

四柱推命學　加藤大岳著　四柱推命學は人間の生涯に投影する宿命作用とその强弱吉凶を考査する運命學で數多い運命學の中にあつて最も運命學的な運命學といひ得るものである、筆者は斯學の

官立師範學校受驗準備書　本書は朝鮮における官立師範學校の入學志望者にとつて絕好の受驗參考書である(定價一圓二十錢京城府貞動洞一三〇以文堂)

書窓　(十月號)詩集の序題言葉——河井醉茗、裝幀資語——川路柳虹、佛蘭西書籍裝幀の變遷——稅所篤二、本の造型——村山知義、裝本雜俎——恩地孝四郎、夢二を偲ぶ——永見德太郎(定價五十錢東京、中野、新井町五九四アオイ書房)

兒童文庫　(創刊號)童謠　木枯、日夜のラッパ、童話——少年と秋の日、太郎の望み、兎と亀との本當の話、國振り鳥おとし(定價二十錢、東京、麻布、市兵衛町帰居書房)

旅　(十一月號)旅と文學——本間久雄　晩鐘の秋　新堀眞秋、神秘境河内の風穴、霞ケ浦に絡る傳說、連絡船を語る、味覺の島、獸碑物語など(定價三十錢、東京、神田、鍛冶町二ノ二四日本旅行俱樂部)

料金最低・經營堅實

太平生命

本社　東京・日比谷

支社　京城・黃金町

社長・根津嘉一郎

淋疾新療藥　Aトリート

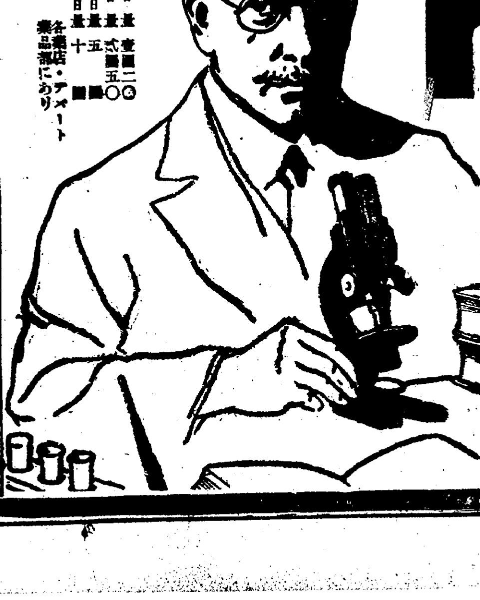

最新最優の治淋藥

カワカワハルツの特異的效果に服用者の絕讚！

急性淋の辛いのは疼痛と膿出と炎症であるこの症狀にAトリートを用ふる時は痛みは忽ち止る、這はカワカワハルツの局所麻醉的鎭靜作用と尿道内に於ける淋菌の發育を遮斷するに據る、膿も炎症も漸次消退するから氣分は一轉して明朗となり治療も實に快調を以て進む！

慢性淋は膿も痛みも淡く苦痛も自覺せない程であるから治療や手當を打捨てる場合が多いこゝに因を發して婦人に感染は勿論世にも恐るべき種々の淋毒性慘害を捲起すのである。如何に苦痛が淡いとて膿が出たり淋糸のあるのは淋菌が棲息してゐる證據であるから服藥を直ちに實行して根本的に淋菌を掃滅せねばならぬ。

殺菌の方法としてはAトリートを服藥し强烈なる殺菌尿を體外へ放出するのが最も有効にして誤りのない安全方法である。

Aトリートは獨逸製純粹カワカワハルツ(樹脂)を基本として新研究し現代淋疾治療上藥學の理想を示現せしもので世界的最高標準の治淋藥であることは何人と雖も確認する處である。

人間の弱點として一度淋疾に侵されると不安と苦痛と焦燥の爲め常識を逸して彼是と療法に迷ふものであるが、この迷ひが治療期を失し自身を窮地に追込む結果となる。

急性淋に苦しむ人永年の慢性淋に悩む人も正しき理解と絕對の信頼とをAトリートに託して一週間の經過を實試せられよ。必ず滿足すべき良果を如實に體得せらるゝことを確言する。

主効　慢性淋病、急性淋病、女子淋病(消渴)、攝護腺炎、淋毒性膀胱カタル

本舖　合資會社　盛大堂製藥所　大阪市堂島　振替大阪二五〇〇番

價　三日量壹圓二〇　七日量弍圓五〇　十五日量五圓　廿二日量十圓

各藥店・デパート藥品部にあり

安東の出材量
採木公司の新記錄を加へ 本年は百三十萬石

【安東縣】鴨綠江採木公司の本年度の出材量は五十五萬石を突破することは確實とみられ同公司創業以來の最高記錄を出すに至つた、これに對し一方民間業者の出材は匪害のため約廿四萬石減で七十五萬石程度と見られ、結局安東側の總出材量は百三十萬石、昨年に比し約十萬石の減少を示してゐる

治安工作座談會

【間島】龍井憲兵分遣隊では去る二十六日午後一時から滿洲國協和會事務所を會場とし延吉地區隊長鷹森中佐立會ひの下に中川龍井憲兵分遣隊長司會者として治安肅正工作に關する座談會を開催した

値下げの要望から 府電の動向搖ぐ
平壤府の色氣と西電の肚 微妙な波紋描く料金改訂

【平壤】既報の如く府會の決議に基く府電の自家火力發電案の本府申請に對して西電との賣電料金改訂を行つて無理のない府電經營を行ふべしとの聲が有識者間に擡頭しつゝあるが一方先般の京城電氣料金値下げに刺戟され府民間にも値下げ要望の聲あり、平壤府電でも次期料金改訂が昭和十二年四月となつてゐるが、この際西電側で引下げ交渉に應ずるならば考慮する意向を持つてゐるもの〻如くである、これに對し西電側では料金は本府で安當であると認め認可されたものであるから暴利をむさぼつてゐるものでない、しかし府電に改訂の意向あれば交渉に應ずる用意はないことはない、但し西電にのみ犧牲を强ひ、府電は現在の如く十五萬圓もの利益を、府一般會計に繰入れるが如き有樣では別問題で、また西電にのみ値下げを要求されることでは無理である、西電では長津江水電、送電會社と七厘五毛の契約であり之を府に二錢二厘で賣つても七厘しか利益はないのであるから交渉があつてみなければなんとも申されないと語つてゐる

府電に關するいろ／＼の注文に對し十二月から開始される長津江水電の送電が如何なる結果をもたらすか其微妙な推移は注目に値するであらう

東拓牧場の種羊購入

【咸興】咸南道內緬羊農家委託の擴充に要する種牡羊は今秋から咸北慶源の東拓牧場に賴むことに決定、十一月中旬三十頭を購入することになつた

吉州普校廿五周年 記念の催し

【吉州】創立二十五周年を迎へた吉州公立普通學校では去る二十四日から三日間記念展覽會を開催、內地、樺太、南洋、台灣、滿洲各地の小學校からも學童の作品が多數出品され盛會であつた、また二十六日雨のため延期された學藝會は二十八日同校々庭で盛大に開催した

因に同校は明治四十四年九月一日の開校で、既に二千六百餘名の卒業生を社會に送り現在九百九十名の生徒を擁してゐる、なほ同校訓導梁靑山氏は勤續十ケ年になるので二十五日表彰式を擧げ契學會、同窓會、地方有志共同で記念品を贈つた

(寫眞は廿五周年を迎へた同校)

孫知事洪川視察

【洪川】孫江原道知事は廿七日正午三浦土木課長關根道屬を帶同、小林洪川鑛業所及び普通學校を視察、同日歸任

單一漁業は危險
鰛と明太魚だけに限らず 綜合水產の根本策が必要 咸南水產會の企圖

【咸興】漁期は明太魚に魁けて僅か二週間に過ぎないが六斗樽一杯の生魚が最高三圓から安値は一圓七八十錢程度に過ぎぬため(昨年の實績)細民層に歡迎される鰰(ハタハタ)は從來鰛漁と鱈干以外に加工法の考究なく從つて漁獲高は相當莫大なものでありながら昨年の總價額二萬九千六百餘圓に終つてゐる、この情勢に省みて咸南水產會では新加工法の硏究による利用價値の增大を企圖してゐるが更に全面的な水產革新に關する硏究指導も考慮されてゐる、即ち現在咸南の水產は鰛と明太魚の有利好調に眩惑されて射倖的風潮の瀰漫を來たし沿岸小漁業は概ね顧みられぬ、然しながら魚群廻游經路の變遷や濫獲に基づく魚族の衰亡等を考慮するとき單一漁業の危險は直に漁村の衰微衰退を象徵するものでこれに對應する唯一の方策は企業の大小、漁撈の遠近を問はず全面的綜合的な水產業態の確立にありとしこれが指導奬勵に關する根本的對策を樹立せんとする機運を濃厚にしつゝある

暮せなくなる 水電村の悲鳴
渡船面營も當外れ 道當局に泣きつく

【咸興】水電村からのSOS……長津江水電貯水池に大部分の用地を買收された長津郡中南面は從來南鮮仕向の杞柳が年產四萬貫に近く昨年は三萬貫一萬二千餘圓を採取賣卸してゐるが貯水池滿水の曉には住民の激減、生產地の局限によつて二萬貫乃至二萬五千貫の採取しか出來ぬ情勢にあり、而も土地の減失と住民の激減による公課の減收は面財政に大異狀を來す結果、用地買收當時水電當局と『貯水池渡船は面營とする』諒解あり既に渡船二隻を新造し來年度には發動機船購入の計畫も成つてゐたが最近に至り朝鮮八景の第二位をかち得た赴戰高原が喧傳されるに及び新興鐵道が『赴戰江長津江の兩水電地帶遊覽コースの一部たる貯水池上の交通に新鐵で經營し全周遊コースの運輸系統を單一化することが合理的である』と主張するに至つたゝめ中南面は大なる脅威を感じ道當局に善處方を要請してゐる

興南武德殿竣工記念 武道大會開く

【興南】總工費三萬六千餘圓を投じて本春落成した興南武德殿は十一月十七日(日曜)關係方面多數を招請して盛大な竣工記念武道大會を開催すべく準備中

紅葉の金剛山

【溫井里】晚秋の金剛山は既に冬の皆骨金剛を思はせ山頂は今秋色酣で外金剛寒霞溪のドライブウエイや世尊峰下神溪寺附近は來月上旬頃まで全山紅葉の絕景がみられ

興南西湖間の道路 擴張に三つの案
財政難や將來の發展を考へ 路線の選定に迷ふ

【興南】西湖津と咸興を結ぶ二等道路の嵩上げ擴張工事は昨年來三箇年繼續工事で來年度興南邑雲南面の境界迄竣工の筈であるが同所以東の興南邑、西湖面地內の改修に關しては道當局は無論地元でも相當苦心研究を重ねてゐる即ち興南邑上天機里は家屋密集のため現市街地の背後を通過せしめるとしてもおなじく家屋密集地帶の興南本町の路面擴張は邑現在の財政狀態では到底實現難のため國道道路の施工によるべしとするものと興南市街計畫の完成に重要關係ある地區である故邑の施工を必要とするとの兩論あり更に興南西湖津間は兩地將來の發展を見越し現路線によらず海岸線を實現すべく兩地の懇談會開催を必要とするとの意見もあり急速には決定しないらしい

人蔘の本場開城で 大掛りな密造
貸家七十軒も持つ親玉逮捕 木脇部長のお手柄

【開城】開城署ではかねて紅蔘密造犯を根絕すべく府內に嚴重な捜査網を張つてゐたが去る二十二日午後一時頃署員の一隊は府內元町二五二梁基完方に踏込み、紅蔘密造の主犯者池町一〇白南熙(四八)及び共犯者李圭鎬、白南鉉、金五福の四名を檢擧すると同時に密造紅蔘全部を押收した主犯白南熙は前科七犯を有する密造常習の强か者で府內に相當な借家七十軒も有ち豪奢な生活をしてゐるが去る八月十三日金浦郡霞城面で水蔘千五百餘斤を購入し巧にその筋の目を晦まして前記梁基完方に運び込み紅蔘三百餘斤(價格二萬一千圓)を仕上げたばかりのところを逮捕されたもので白南熙は前記共犯者と結託してこれを下關、門司、長崎等を經由、上海、ホンコン方面へ密輸出する手筈を決めてゐたことがわかつた、因に今回の檢擧は同署木脇巡査部長が連日不眠不休で探査に當つた努力が酬いられたものでその手柄は賞讚されてゐる

匪賊の間諜四名檢擧

【咸興】廿八日新乫坡情報＝宣撫工作のため對岸八道溝奧地出動中の長白縣江口參事官、春日指導官の一行は匪賊の諜者滿洲國人王成玉、李蘭台、朝鮮人吳昌俊、金時煥の四名を檢擧し廿七日十三道溝に引揚げ廿八日鮮內經由一應歸任した

吳服配給車

【雄基】京元咸鏡北鮮鐵道各線の秋冬吳服配給車は京城三中井吳服店指定され去る三日來百六十九驛に配給中であつたが廿三日雄基着更に羅津に赴き廿六日再び雄基を經て京城へ引揚げた

咸興片倉製糸の青訓 開所式擧行

【咸興】片倉咸興製糸所の私立青年訓練所は廿八日午前十時から鈴木第十九師團長、湯村咸南知事、加納第卅七旅團長以下軍部、官民有志多數參列裡に盛大な開所式を擧行、十一時から第十九師團司令部附百尻大佐の教練査閱を受けた後開所自祝午餐會を開いた、生徒十八名の內十七名は朝鮮人青年の從業員で主事は同所長唐澤雄氏

穗積局長視察

【羅南】穗積殖產局長は二十六日午前七時二十分羅南驛着列車で來淸、咸北道廳を訪問の後前田產業課長、中鏡城郡守の案內で雨中を獨津漁港における諸般の視察を遂げ更に淸津に到り漁港をはじめ漁業狀態を具さに視て國際ホテルに入つた

苦力の不足から 一萬の職工輸入
對岸の柞蠶業手不足で大混亂 珍しい事業界異變

【安東縣】滿洲國の苦力入國制限と國內の冷害續きから本年の安東港は苦力入國シーズンになつても歸國苦力群の出船ばかり入船は一向に振はない、そのため勞働力の大不足を來し安東省を中心として事業界の大混亂をまき起すといふ現象を呈してゐる、殊に安東特產物の大宗たる柞蠶界に影響を及ぼし例年最少限八千名を要した安東柞蠶工場は本年は僅かに三千四百名しか居らず慘憺たる狀態を現出してゐる、しかもこの勞働不足は安東のみでなく柞蠶の產地である海城、蓋平、復縣その他の各縣ともおなじ現象を呈してゐるので全滿柞蠶絲聯合會ではなんとかして勞働力の需要をみたすべく中央政府に請願し特別のはからひで大東公司に依賴し所要一萬人の職工を輸入すべく近く杉山主事が新京に向ふことになつた

品評會日割變更

【汶山】既報、坡州郡各指導學校の農產物品評會日割は左の通り變更された
坡州普校十月三十、三十一兩日
汶山普校十一月四、五兩日、交河普校十一月五、六兩日

めざすアドワへ 絹類の密輸大進軍
安東の警戒嚴重なため附近郵便局へ分散主義

【安東縣】貴金屬密輸、密貿易解消のあとをうけて今度は逆コースで絹布、人絹布の黃金時代を現出してゐた安義國境名物の密輸戰線は途に奉天方面の市價を擾亂するに至り奉天商工會議所ではこれが善處方を要路に陳情するなど、密輸入絹糸布は國境より洪水の如く奧地へと奔流してゐる、その結果安東郵便局には一日平均四百個乃至五百個の小包が山積され繁忙を極めてゐたが、最近に至り俄然安東署の看視が嚴重となり小包受付所には連日警官が立會ふといふ有樣なので安東中心の小包は火の消えたやうに姿を解消し、小包は安東を遠く沙河鎭、馬子溝、三頭浪道へと分散戰線を擴大し安東署の警戒網を突破して目差す奉天アドワへと進軍を開始してゐる

會寧實業講習修了式擧行

【會寧】一ケ月にわたつて開かれた商工會主催の實業講習會は多大の收穫を納めて去る二十四日午後七時から商業學校講堂で終了證書授與式を擧行したが今回の終了生は三十一名で伸びゆく會寧のためにこれ等終了生の活躍を期待されてゐる

雄基の種痘

【雄基】邑では來月一日から左の日割で種痘を施行する(括弧內は檢查日)
雄基一日(七日)警察署、白鶴二日(八日)邑長宅、松坪三日(九日)同、龍水淵四日(十日)同、寬谷五日(十一日)同、雄尙六日(十二日)同

性懲りない色魔醫師 開業停止處分

【咸興】元山府某町齒師西塔某(假名)は昭和七年自宅住込の見習看護婦を凌辱姙娠せしめその處置に窮して墮胎させた罪で懲役一年六月に處せられ、執行猶豫の恩典に浴し本年二月滿期となつた男であるがその後も相變らず色魔的行狀を繰返す一方、モルヒネ中毒患者にモダイン注射や藥物賣渡に際し繼續的に違法强慾の所爲多く十八日元山支廳で罰金百圓の言渡しを受けたが近く開業停止の行政處分を受ける模樣である

大島城鐵事務所長 洋行に決定

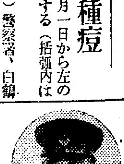

【城津】城津鐵道事務所長大島眞治氏は今回歐米各國出張に決定、去る廿五日附本局附勤務となり不日出發の豫定であるが氏は昭和八年十月一日同所開設と同時に初代所長として着任、爾來三年有餘鐵道行政に獨特の敏腕を揮ひ城津局內外の基礎を固めた人、轉出に際し左の如く感想を語つた

二年餘りの間實に氣持よく働かせて戴きました、當地の氣候風景共によく住み心地のよい土地で殊に地方人士の和氣濃やかで何だか名殘惜しいやうな氣がします、何しろ開廳早々でごたごたの際ではあり何等仕事らしい仕事もせず、これから漸く萬事が整調し實績が現れようとする時今回の轉出は甚だ遺憾に堪へません、いづれ洋行の辭令が出た上で今後の方針をきめたいと思つてゐます(寫眞は大島所長)

僅か廿分間に千百圓消ゆ
會寧雲頭面の泥棒 犯人の目星がつく

【會寧】去る廿日午後四時半頃會寧郡雲頭面遊仙洞一四七金基[illegible]方に何者か侵入し現金千百十圓を窃取された事件あり、會寧署では春日、玄の兩刑事を急派、所轄駐在所と連絡をとり極力犯人搜査中のところ漸く犯人の目星がつき逮捕は時間の問題となつた

前記被害者は同地で相當手廣く商賣をしてをり、盜難當日は集金した現金千百十圓(全部十圓紙幣)を石油箱に入れ內房の押入に保管して更に同家から一丁程距れた全南奎方に集金に赴いた留守中僅か二十分位の間に盜まれたもので餘程被害者方內部の事情に精通してゐる者の仕業らしい

第十九師團團體長會議

【羅南】十九師團團體長會議は廿五日午後開催され、

井田支店長榮轉

【鐵原】殖銀鐵原支店長井田德次郞氏は今回麗水支店長に榮轉、去る廿六日赴任した

種馬所員惜別宴

【雄基】大正九年設立以來半島畜產界に貢獻した雄基白鶴洞の種馬所が移轉することになつたので有志では去る二十四日同所技師遠藤氏以下技術員を招待し惜別宴を料亭出雲屋で催した

雄基の麻雀大會

【雄基】來る十一月一日本社支局主催の秋季麻雀團體競技會を白山寺で開催、會費は一人二圓

洪千吉氏

本社汶山支局長洪千吉氏はかねて元山高麗病院に入院療養中のところ二十九日途に逝去した

工業都市としての 素地滿點と打診
三拍子揃つた我等の鎭南浦 朝倉府尹のご託宣

【鎭南浦】商業都市南浦としてはすでに一般に深く認識されてゐるが最近に至り工業都市としても極めて有望視され片倉の肥料、硝子工場の設計計畫や地元では白南滿氏の人絹紡織工場の建設等は工業都市躍進への前哨と明らかに觀取されるので昨年着任早々『工業都市最適』と大鼓判を押した經濟府尹朝倉氏に此狀勢の打診を乞ふと

◇……工業用地として鎭南浦は特に鑛山用、遊船用の鐵工業地としてまことに最適の場所で更に紡績工場としても北支に最短距離にあるため棉花の如き北支物資を資源として工場設置するには好條件を備へてゐる

◇……港としても南浦は朝鮮第三位の貿易港であるのみでなく滿洲線、北支、南支通を考慮すると最も大規的な重要な分野を持つ地位にある

◇……水の問題にしても海岸地帶の關係上地下水利用探査も見落てたものでなく、大同江上流よりの河川引水も程近く解決の運びに到達してゐるものである、その上用地として三和川上流に百二十萬坪の購地あり大方の企業家の平壤と〻もに合せ考へられたい所であるから南浦人も己の眞價に目覺めなければならぬ＝寫眞は(上)三和橋よりみた府の都計豫定地上流八十萬坪の干潟地と(下)昭和公園よりみた三和川下流百廿萬坪の干潟地＝

砂塵荒ぶ地に 不夜城を現出
問題の驛前の空地整理解決 新義州の都計躍進

【新義州】新義州都市計畫遂行上の癌として憂慮されてゐた新義州驛前五千坪の空地整理問題は村上府尹と滿鐵東亞勸業公司間に於ける旬日にわたる政治的會見によつて目出度く解決し近く新義州府に讓渡されることになつた、これによつて新義州府の都市計畫中の最大の難關は打開されいよ／＼國境都市にふさはしい建設への第一歩を踏み出すことになつたわけで、目下村上府尹のもとに五千坪の空地を如何にすべきか腐心中であるが大體に於て純然たる商業地帶を形成することに決定した、而してこの中にはかねて國境市民待望の公會堂を初め鑛山王崔昌學氏が寄附した六萬圓の產業奬勵館を建設することに決し建設案の作成を急いでゐる、かくて數年間砂塵の吹きまくるにまかせてゐた驛前五千坪の空地は完全に淸算され國境都市新義州府の表玄關を飾るにふさわしい櫛比不夜城の商業地帶を現出するものと見られるに至つた

北靑農學校品評會

【北靑】農業學校では來る十一月二、三日兩日農產物品評會を開催

咸興衛戍病院慰靈祭

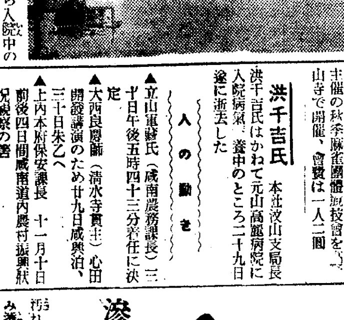

【咸興】既報の如く咸興衛戍病院では廿七日午前九時から入院中の死歿者故陸軍步兵大尉小泉潔彥氏外八十五柱の慰靈祭並に第十七回創立記念式典を擧行、終つて運動會、會食、餘興等午後四時に至るまで晚秋の淸興を盡した(寫眞は慰靈祭)

お賽錢箱と御神體を盜む
不敵な犯人四名 十ケ月目に捕はる

【咸興】本年一月一日咸州郡下岐川面長津江水電裏山の神祠に何者か忍び入り御神體並に賽錢箱が窃取された事件あり爾來咸興署で嚴重捜査中のところ二十七日午前六時ついに一味四名を檢擧した、犯人は下岐川面東興里元龍吉[illegible]金興淳[illegible]杜忠京[illegible]金忠發[illegible]の四名で一月一日午後五時同神祠に侵入、賽錢箱を裏山松林に運び出して破壞し在中の十餘圓を酒食に費し猶續いて同月四日午後三時再び同神祠に忍入り御神體を窃取したものである

人の動き

▲立山軍藏氏(咸南農務課長)三十日午後五時四十三分着任に決定
▲大西良慶師(清水寺貫主)心田開發講演のため廿九日咸興泊、三十日朱乙へ
▲上內本府保安課長 十一月十日前後四日間咸南道內農村振興狀況視察の筈
▲孫其昌氏(滿洲國財政相)三十日下り特急で咸興通過淸津へ
▲山口統營邑長 廿七日鎭海より歸任
▲吉田統營郵便局長 二十七日釜山より歸任
▲李相夏氏(忠北道會議員)出郡青年團聯合大會參觀のため二十七日忠州へ
▲今野永同驛助役 新泰仁へ轉勤
▲齋藤淸州法院支廳檢事 二十八日赴任
▲荻野秀太郞氏(荻野滿洲商會主) 二十六日忠南、山へ出張、即日歸任
▲[illegible]氏父 二十六日逝去、二十日神儀執行
▲新除金鍍氏(朝日新聞滿洲通信員、元滿州密長) 二十七日長逝、二十九日告別式執行

ムズカユキ皮膚病
水虫・たむし・陰金・あせもに等一寸御試し
皮膚チヤージー
滲透療法の眞髓!!
汚れず、痛まず、皮膚の深部に滲み透つて、內部にかくれたバイキンや寄生虫に强く働きますから ムズガユキ皮膚病、水虫、たむし、いんきん、あせも、しもやけ、ニキビ、蚤、蚊、南京虫等の害虫の害、ひげそりあとのカブレ等に實によく效きます。是非一瓶御試しを!
三十錢、五十錢、一圓 全身用徳用大瓶 五圓
東京神田花房町 山崎帝國堂 振替東京一四六七
(全國有名藥店にあり)

捕獸器(新案特許) 特約店募集 ステキニ儲カル毛皮ノ需要ハ今ヤ一邦一市一店主義優先權ツキ貸與 封入案內送ル 大阪市東區東田中町一ノ八七 宮家支店
おいしい保健飲料 コーブテー(粉末昆布茶) は品質が良くて價格が低廉なので大勢判 今が絕好御販賣時季 大阪賣店募集(カタログ送呈) 大阪市北區岩井町二丁目 實屋商店 電話川口二〇五七
家傳 かつけ根治湯 かつけは今が大事お困の方お試し 七日分一円三十錢
りん病に利尿湯を 慢性用特約急(說明書無料送る) 大阪北區 片岡盛生堂 振大阪六〇四六五
そこひ目 白內障、黑內障等で困つて居たソコヒ目の人が皆此新聞名を記入左記お申込みあれば親切に御知らせします 神戶湊區上三條町 ひやうたんや
月やく流經器 無効藥に浪費せずに先づ說明書を見よ 神戶市 森本秀
卵巢にて 女の下はらにカタマリや水たまり御困りの方 不二屋
るいれき 天壽堂 明石市相生町二丁目
花鰹削機械 日本一山北式に限る 山北鐵工所
鰻頭燒機械(呈錄型) 日本で初ての特許自動機 北原鐵工所
債券 小資本で利殖確實 五割利殖法
信濃くるみ 苗木及栽培書進呈 淸苗園
最も安全確實なる儲け 家內工業 市岡工業所
獨占的新副業 軍足製造家募集 大阪市北區岩井町二丁目 合資會社福積商店
毛深き方へ 博士新發見 官許脫毛

農家は煙草景氣
淸州出張所は三百六十萬瓩　百萬圓の收穫豫想

【淸州】京城專賣局支局淸州出張所管内、淸州、報恩、鎭川三郡一圓、陰城、槐山兩郡一部の本年度の黄色煙草耕作面積は二千四百町歩(昨年より二百町歩增)で耕作戸數は一萬四千戸であるが本年は指導の徹底と天候順調で報恩郡内で雹害により約四十町歩に亘り立枯れの被害を蒙つた外は全般的に影響なく收穫後の乾燥も良好で例年に比し稀有な豊作となり一昨年の不作を完全に取戻して當路者もホク〳〵の態である、收納豫想數量は三百六十萬瓩で昨年度收納數量より實に百四十萬瓩增であり反當收量も昨年の百瓩に比し五十瓩增の百五十瓩を豫想され賠償金額も昨年の五十五萬七千圓位に比べると今年は倍額に近い約百萬圓に達する見込みで農家は早くも煙草景氣に浮かれてゐる、なほ同出張所管内八ヶ所の耕作組合では十一月十三日から一齊に收納を開始する

菊花かほる大邱に　芳醇の酒神微笑
出品總點數は實に二千餘點
全鮮酒類品評會愈よ蓋明け

【大邱】第六回全鮮酒類品評會は愈よ廿九日から大邱驛前商品陳列所で開會したが期間は十月廿九日から十一月二日まで五日間は審査、十一月四日から同六日迄の三日間を一般に公開觀覽に供し受賞者に對する褒賞授與式は最終日の六日午前十一時公會堂で擧行、續いて淸の家卿莊で祝宴を催すこととなつてゐるが全鮮からの出品點數は二千餘點で今回の品評會に異彩を放つてゐるのは、外國醸造品に劣らぬといふ自信の下に出品されてゐる浦項の葡萄酒ブランデーと馬山のキュラソー、カクテル、平壤のウオッカ等の躍進である、商品陳列所は陳列品を片附けて右出品酒類の陳列に係員總出で活躍し審査長の本府淸水技師は廿八日朝來郎各々係員を指揮して審査に着手してゐるが大邱としても今年掉尾の秋を飾るものとして全府を裝飾し地方酒造店では會期中府内の各料理店カフェー飲食店を總動員して吟味に吟味した地場の宣傳サービスを行はしめる等菊と紅葉季節へ景氣の好い進行曲を奏でてゐる

忠南獨特の稻の架乾＝大田郡柳川平野にて

保險屋さん泣かせ
惡どい三人男

【淸州】錦町居住、某生命保險會社員張基龍(二五)＝假名＝は去る九月中、淸水町居住朴正文(二九)安相鎬(三七)並に本町二丁目崔在明(三〇)＝何れも假名＝の三名が各一萬圓の生命保險に加入するとの口約束で内鮮料理店で數回に亘つて酒食の饗應の後加入手續きをしたが淸州代理店で資産調査の結果三名共その日の糧に窮する貧困者であることが判明、その上、張は京城支店からは會社に迷惑を及ぼした廉で最近免職處分に逢つたので最後の手段として三名を相手取り詐僞訴訟を提起するといひ出したので驚いた前記三名は料理代を支拂ふからと和解を申出たが張は免職による損害賠償金も要求して讓らず成行は注目されてゐる

甦る名門＝水原滄龍門

【水原】これは今度寶物として指定された古建築物滄龍門(東門)で今を距る百四十六年前李朝正祖時代の建設で京城南方の護りとして築かれた城壁中の四大門の一つである今や風雨にさらされて屋根は落ち壁は破れてそゞろに秋の落魄を思はせるもの、寶物に指定されて近く附屬する城壁とともに修繕を加へられることになり、水都の一名所として後世にその名を讃へられるだらう

四年前の殺人犯を　指紋が知らす
逃げた共犯の泥棒連つきて　服役中にこの發覺

【大田】瑞山郡高北面新松里宗家で昭和七年六月三日住所不定金仁煥(二四)位が怨恨のため蛇取りの同郡近興面程竹里金德成(二五)外二名と喧嘩し石塊で胸部及頭部を毆打され死亡した事件あり瑞山署の活動で主犯金德成は逮捕され七年の懲役を言渡され淸州刑務所に服役中であるがこの程竊盜罪で公州署に檢擧され一年の刑を言渡されて公州刑務所に服役中の慶北星州生れ扶餘郡忠化面玄眉里金相燮(三〇)の指紋につき京畿道刑事課で鑑定した結果瑞山の殺人犯人の共犯者の指紋と同一であることがわかり忠南警察部の崔警部は公州淸州に出張し金相燮の寫眞を携へて金德成に提示した所共犯者に間違ひないことが判つたので金は近く殺人罪で公判に廻附される筈である

慶北の農吏運動
初等校兒童に打込む新精神
十年後二戸當一人の理解者　やがて榮ある結實

【大邱】慶北道では教育の實際化を高調し農家更生計畫を普通學校兒童教育へ全面的に織込み卒業生指導訓練には最大の努力をなしてゐるが現在の調子で進行するとき十年後の將來には更生計畫を修得して卒業する兒童數は十三萬餘となり本道農家數三十五萬六千に對し二戸當り一名の指導者を得る力強き推勢にあり一方農業補習學校の内容改善充實、農道訓練所の創設等は農振運動の指導陣を益々強化するものと期待されてゐる

浦項煙草店　店頭裝飾競技

【浦項】市内煙草販賣店の店頭裝飾競技會はピジョン以上の喫煙者により投票、去る二十七日開票及投票者の入賞者は左の通り決定した

▲販賣店　一等李福大(一六八七票)二等關屋(一三七一票)三等角田商店(八八六票)

▲投票者　一等韓日信、二等朴好榮、崔業伊、三等崔斗浩、吳甫植、李厩化

釜山府會

【釜山】釜山府では卅一日午後府會を召集し▲十年度豫算追加更正の件(杉山前理事官慰勞金贈呈)▲府行政區域擴張による寄附金支出の二案を上提、討議する

仁川の敬老會
府尹も踊り　老人を慰安

【仁川】府主催の敬老會は二十八日午後一時半から公會堂で催されたが、男では牛角里金基浩さんの九十五歳、女は宮町西川キッさんの九十四歳を頭に府内在住八十歳以上の内鮮人高齡者百九十名を招き永井府尹の挨拶、能﨑署長の祝辭があつて仁川高女補習科生、公普上級女生徒の接待で茶菓の饗應をなし幼稚園、第一、第二兩公普、寺町、宮町兩小學校の遊戲やレコード演奏で慰め永井府尹は自ら會場設備や接待に大童となり番外として〃木曾節踊り〃を踊つて喜寿の府尹振りを發揮しお爺さん、お婆さんを喜ばせた

仁川日用品市場
起債の認可を待ち　いよ〳〵近く起工

【仁川】府内松峴里附近に散在する街頭商人を整理し且つ同附近の住民四萬人の福利增進を圖るため府當局では松峴里日用品市場を建設すべく總工費四萬七千圓のうち四萬一千五百圓を起債に仰ぐべく目下認可申請中、認可あり次第工事に着手することになつてゐるが右は地上げして一千二百坪の敷地に上屋式の建築をなし六十四個の店舗と中央に二十四個の甕を設けこれを希望者に賃貸する筈である

釜山商議と府議が懇談
三大問題の解決に　提携して善處する

【釜山】最近釜山府内の商工施設の問題を中心として著しく協調的色彩を濃厚ならしめてきた府會と商工會議所では當面の問題として工業試驗場の新設、工業用水問題の解決、博覽會開催計畫の具體化等大問題が控へてゐるので立石會頭が發起となり來月四日午後一時から府會議員を招請し會議所で聯合懇話會を開くことに決定

小作爭議の時期に入る
慶北打合會

【大邱】愈よ刈入れも一段落を告げお定りの小作爭議發生の時期に入つたので慶北道では事態を未然に防止し係爭中のものはその解決に善處すべく二十五日から二日間道會議室で本道各郡の小作事務擔任者を招集して小作事務打合會を開催した、打合事項左の如し▲農地令の徹底▲小作人の指導徹底▲舍音その他小作地管理者の取締▲地主對小作人の相互依存▲農家更生計畫と地主對小作

國防婦人會
永登浦分會　陣容を整ふ

【永登浦】銃後を護る皇國女性の軍費を背負ふべく蹶然奮起した永登浦の健氣な婦人達によつて結成された國防婦人分會は四百名を突破する多數の會員を擁して二十八日盛大な發會式を擧行し婦人報國の決意を表明し引續き會員を增募し本來の使命達成に邁進することになり分會の陣容を左の如く決定したが、同會は永登浦邑内に止まらず北面鷺梁津一帶に亘る廣汎な地域を範圍として鷺梁津には班を設けることになつた

顧問小ヶ倉喜平、二階堂昇、森高橋勝、木下榮、李鶴秀、中川常子▲會長小ヶ倉たき子▲副會長二階堂トシ子、森高もみよ、梶山きみこ、木下菊江▲常務理事久保小石衛門、米原光太、原田鶴造、村田ミチ子、伊藤悅子、今西いそ子、木田きみ子、粟津房子、衛藤慶子、吉井すゑ子、大塚永柳ハツネ、中川喜代子、大塚松枝、久保いの子▲監事三宅通夫、米原ヤス子、荒木愛榮、山中ツヤ子▲鷺梁津班長松井操

豐作に浮かれる慶南　農家に節約を獎勵
高利債整理や備荒貯蓄獎勵　農具、副業機具の充實を圖る

【釜山】米價並の三拍子揃つて好景氣に見舞はれた農村の民力涵養の對策について具體計畫を研究中であつた慶南では農村振興の實行者、農村指導委員會等を總動員して、先づ高利債の整理を斡旋して農家負擔の輕減をはかる一方備荒貯蓄の獎勵、耕牛、養豚鷄及び農具、副業機具の充實勸勵にあたり更に心田開發運動と相俟つて部落巡回講演、映畫の巡回上映等によつて農村の指導に努める大綱を樹立したので各郡邑面に通牒し一齊に活動を開始して實績をあげることになつた

帝展に輝く
倭館出身の倉員氏の作品　みごと特選に入選

【大邱】今秋の帝展第二部會の出品四千三百八十餘點中の特選十二名の中に慶北倭館出身の倉員彥三郎氏の次男倉員辰雄氏が入選した同氏は現在達城郡嘉山面務主任の令侄で二十六の若冠獨學力行よく最高の榮譽を得たものである(寫眞は入選の洋畫「山」)

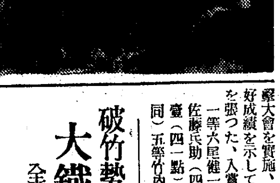

浦項郷軍射擊會

【浦項】郷軍分會では去る二十七日鑛に建設した忠魂碑建立記念射擊大會を實施、非常時に相應しい好成績を示して終了、引續き野宴を張つた、入賞者は左の通り

一等六尾健一郎(四三點)二等佐藤兵助(四二點)三等篠原虎壹(四一點)四等貞守千代松(同)五等竹内範(四〇點)

仁川衞生組合
ごく〳〵結成

【仁川】熊﨑署長の提案による、府民衞生陣の第一線に立つて活動すべき府内各町里毎に設けられる衞生組合は新町、宮町、濱町、松林、寺町の五ヶ町里既に組織を終り殘る二十二ヶ町里の組合を月末までに組織すべく、洪仁川署衞生主任は八方奔走中である、なほこれに引續き設置すべき仁川衞生組合聯合會の陣立も略ぼ出來た

昇格府の初選擧　大田漸く緊張
出陣の勇者二十四名となり　いよ〳〵混亂狀勢

【大田】府議選擧戰は二十八日待機中の林辰雄、沼田虎次郎、中村藤太郎、綾部宗弘、外山喜右衛門、戸木田衛三の六氏轡をならべて立候補したので遂に二十四名となり俄然戰線は色めき殊に春日町三丁目から理想選擧を標榜して出陣した外山候補によつて更に緊張味を加へ全市興味と興奮に渦卷き更に内地旅行中の鬪將村尾伊勢松氏の歸田と佐々木信四郎をはじめ兒玉長之助、安井鈴次郎、桑原福雄、齊藤八百造、林昌洙、藤野早苗諸氏の蹶起確實的であるので結局定員超過は免れず相當混亂狀態に陷るべく豫想される

全州は四名超過
夫人連を動員して　はやくも熱戰展開

【全州】二十九名の立候補で一服の態であつた府議戰は二十八日の日曜明けとなり稍活氣を呈し午前中に本町笠井治平氏(商業)午後に至つて前邑議の加瀨雄三氏(商業)が正式立候補し猛運動を開始し、これにより定員を超過すること四名であり尙内地人側では山崎明五郎、明石勇助、山下猪三郎諸氏の立候補も茲數日中に決する見込みであり漸次戰況は激化し右宮、林澤龍、後藤、松本船市、松本平三、野村諸候補の如き何れも夫人を第一線へ立てその他婦人連動員を街頭に進出せしめ全州始まつて以來の緊張ぶりである

銀行　中央券　200442A　1100000　2. 12

金浦庭球戰
陽川雪辱成る

【永登浦】金浦庭球俱樂部主催每申分局後援の第五回金浦陽川對抗庭球大會は廿七日午前十時から金浦郡廳コートで開催、金浦軍としては前二回續けて優勝し今度で榮冠の優勝旗を獲得する戰であり陽川軍としては[illegible]の雪辱戰だけに劈頭から奮戰力鬪し大接戰を重ねたが遂に一對四で陽川の雪辱成り金浦軍は恨みを呑んだ

釜山局管内通信競技會
入賞者決定

【釜山】既報＝廿七日釜山郵便局で開催された通信競技で左記選手が入勝した

◇郵便競技　▲內地府縣區分(第一回)一等松下革雄、二等長野秀雄三等森盛藤(第二回)一等堀田敎雄(馬山)二等香下宏(鎭海)三等横山穰▲鮮內鐵道區分及把束(第一回)一等横山穰二等堀田敎雄(馬山)三等香下宏(鎭海)(第二回)一等長野秀雄、二等松下革雄、三等森盛藤▲押印(第一回)一等長野秀雄、二等森上眞、三等中村三千男(第二回)一等門間滿德、二等鄭永辰(馬山)三等片山貞雄(晋州)▲珠算一等長井フミ子二等高本初子、三等山本正子

◇電信競技　▲自働送受信一等日野出一、二等今田正實、三等藤永俊夫▲和文送受信一等島正、二等市原誠輔(馬山)三等今田正實▲諸文送受信一等島正、二等今村貞利、三等久保山亨▲歐文送受信一等島正、二等柳原義武、三等迫一男▲貼付信號譯一等獅子野俊、二等兒玉富美子、三等山崎三枝子▲高速度和文タイプライター受信　一等久保山亨、二等市原誠輔(馬山)三等橘高幸一

◇三電話競技　▲ブラッキング一一等桝谷貞子、二等坂井スエノ、三等崎野八重子、四等宮尾綾子▲電信電話記錄一等河野ミサヲ、二等樺島文子、三等鳥井雪枝(地名のないものは釜山)

破竹勢の大鐵軍
全大邱軍と輸贏を競ふ

【大田】朝鮮神宮野球競技で優勝して破竹の勢の大田鐵道軍は十一月一日全大邱軍を迎へて午後二時から蘇堤球場で納會を兼ね決勝戰を試みることになつたが全大邱とは春二敗、秋二勝の戰績で將に技倆伯仲の間にあり早くもファンの血を沸かしてゐる

全鮮自轉車競走大會
盛大に終る

【大邱】同業大邱日報社主催にかゝる全鮮自轉車競走大會は二十七八の兩日府内東雲原頭で華々しく開かれ全市ファンの熱狂的聲援の下に各地代表選手は總體の熱血を絞つてピストンの如く踏むペタル、流星の如きスピードに滿場を歡叫せしめて無事終了したが就中最も熱狂せしめた各地代表選手の一萬五千米の決勝には新義州代表金鎭達君(タイム廿七分四十八秒)が一着、大邱孫基教君が二着、尙州朴尙燕君が三着となつた

統營の人口
二萬五千突破

【統營】去る十月一日の國勢調査による邑の人口は二萬五千を突破するに至つたこれを昭和五年の調査に比べると人口五千を增加してゐる

慶南警察部射擊演習

【釜山】慶南警察部では卅日午前九時から釜山高還臣射擊場で部員七十名の秋季射擊演習

仁川軟式戰
銀行團勝つ

【仁川】體育協會野球部主催の軟式野球第二回戰中央靑年團對銀行團の試合は中央先攻で二十八日午後四時から仁商グラウンドで開始銀行團優勢で結局十二對二のスコアで大勝した

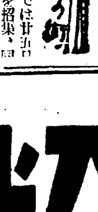

【河東】河東警察署では廿五日から五日間管内醫生を招集、同署演武場で秋季講習會

◇

【金泉】去る廿七日夕六時から小野旅館で大邱稅務監督局徵稅課長に榮轉した曾村氏送別

色白く―白粉ツキよくなる

ウテナバニシング雪印クリーム

さらり地肌に滲入つて　そのまゝ若さの素となり　魅力美生み出す　雪印クリーム

今日も　ウテナ

何といつても　ツキがとてもよく　保ちが完全で　匂ひもよく　色味がステキに　よいのですから

いつも　ウテナ

魅惑的で、上品な　ウテナはいつも　手ばなせません

ウテナ粉白粉

肌色　濃肌色　白色　ナチュレル×　健康色　ブルン×　オークル一號×　オークル二號　二十五錢　三十二錢　五十三錢

ウテナ水白粉　三十二錢　五十三錢

ウテナ固煉白粉　三十五錢

東京本郷　久保政吉商店

割増金附勸業債券繰上償還廣告

左記回別勸業債券(五分利二十圓券)ハ各表示ノ期日ニ於テ抽籤ノ上殘額全部ヲ繰上償還可致候ニ付此段謹告候也

追而本債券ニ付テハ繰上償還期日以後ノ利子ハ御支拂不致候ニ付償還開始ノ上ハ至急元利金御請求被下度候

回別	抽籤期	支拂開始期
	昭和 年 月 日	昭和 年 月 日
第四十二回勸業債券	一〇・一一・二	一〇・一二・一
第四十一回勸業債券	一一・二・一	一一・三・一
第四十三回勸業債券	一一・二・一	一一・三・一
第五十五回勸業債券	一一・三・二	一一・四・一

右繰上償還分ニ付テモ發行條件所定ノ割増金ヲ添附可致候

昭和十年十月

株式會社 日本勸業銀行

○債券詐欺御注意・當行ニテハ債券番號調査等ノ爲メ行員ヲ出張致サセ候様ノコト無之候

健康兒の家庭
虫下し マクニン 愛用
錠劑・三〇 ・七五 一・三五
ゼリ・二〇 ・五〇 一・〇〇 二・〇〇
糖衣錠十錠(大人一日量)

△神經衰弱 頭の榮養劑
はれやか 服んで朗か
¥0.30
¥0.50
¥1.00
¥2.00

ネオブルトーゼ錠

やがて生れる愛兒のために

産着!ネオブルトーゼ!

ネオブルトーゼ錠を連用すれば心臓の抵抗を强めるため お産が樂に濟み 日常の食物に不足勝であるカルシウム分を補給し母體に榮養と精力を與へ 血液循環と「ホルモン」の作用を旺盛にして お乳の質と出をよくするなど姙婦・産婦・褥婦に必要なばかりでなく 生れくる愛兒の生長發育にも効きめがあります

醫學博士 原田蓬先生著 「姙産褥婦の衛生」 附 新産兒の取扱法 申込次第無代進呈

藥價	
三十日量 三百六十錠入	一圓八十錢
百八十錠入	一圓
千錠入	四圓五十錢
五千錠入	二十一圓

株式會社 藤澤友吉商店
大阪東區道修町
東京日本橋區本町
京城府西小門町

NB 126

三海洋社汽船出帆廣告

◎瑞山行 瑞山丸 日後
寄港地 鶴淵代理店 鳴川運送店
三吉里、大湖芝、大山里
◎仙掌行 萬里丸 日發
寄港地 南元浦代理店 池田回漕店
富里浦代理店 烏橋回漕部
仙掌代理店 佃回漕店
孔浦里、漢津、南元浦、富里浦
◎唐津行 禮山丸 日發

唐津代理店 唐津運送店
寄港地 曾德浦
◎白石浦行 千里丸 月十回
寄港地 白石浦代理店 白石浦運送店
牟元浦、屯浦
◎海州行 太郎丸 隔日發
海州代理店 朝鮮運送
寄港地 延坪島
瑞山、唐津、仙掌、富里浦、白石浦行仁川出帆ハ干潮二時間前忠南各港ヨリ仁川行ハ共ノ滿潮二時間前出帆トス

仁川府港町一丁目五番地
朝鮮海洋社
電話二三番・一〇一番

大阪商船仁川出帆
●阪神行(船客御斷)
十月三十日 順吉丸 群山、門司寄港
十月卅一日 神祐丸 海州寄港
十一月二日 昭天丸 海州寄港
十一月三日 泰仁丸 群山、尾道寄港
十一月六日 第三大雲丸 群山寄港
●名古屋、京濱行
十一月三日 日興丸 清水寄港
●鎭南浦、安東行
十一月二日 江龍丸 南浦止メ
●海州行
十月卅一日 神安丸
十一月二日 昭天丸

內地各港及台灣、北海道、支那、南洋、南北米、亞弗利加、歐洲、濠洲等の各地行接續通し貨物取扱致候
大阪商船株式會社仁川代理店
株式會社 慶田組
四二番・二一一番(出荷)
七二番、九八四番(入荷)
二一〇番(宿直)
二七八番(現場)

●頭腦過勞者の必携藥! ノーシン●

CRIMAG 六大 ROKUDAI 製法特許
◎宿便排除に
◎常習便祕に
◎胃腸疾患に
西勝造鑑製
クリマク
無味無臭にして極めて服み易く何等副作用なく而も效力顯著!
價金壹圓貳拾錢
各藥店にあり

タバコのみの
歯磨スモカ
ランプの火屋の油煙見て…やにハにスモカ欲しくなり
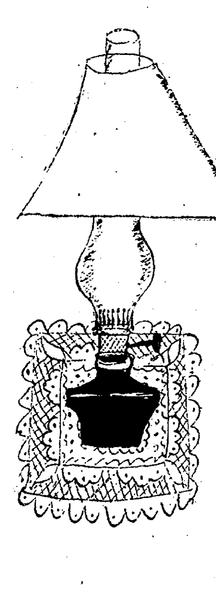
壽屋草化粧品藥店にあり定價十五錢
652

大阪商船期定出帆
◎內、鮮、滿連絡優秀客船
北鮮阪神行(門司經由)急行
清津午前十時發=門司翌々日前十時着
雄基前日發
洛東丸 十一月十五日
賀茂丸 十一月四日
鮮海丸 十一月六日
河南丸 十一月九日
北鮮臺灣行
江蘇丸 清津發 十一月廿二日
清津、雄基、城津、興南
博多、長崎、鹿兒島、基隆、高雄行
大連內地直行 日滿連絡毎日發
朝鐵、滿鐵主要驛ニ於テ船車連絡切符發賣
大連發午前十時=門司着翌々日早朝 神戸着
吉林丸 熱河丸 うすりい丸 うらる丸 扶桑丸 ばいかる丸 はるぴん丸 あめりか丸 しとる丸
(大連・門司・神戸の發着日)
門司基隆直行 內臺連絡船毎五日目發
高千穗丸 十一月九日
瑞穗丸 十一月五日
蓬萊丸 十一月十三日
門司發正午(基隆着翌々日午後一時)
門司より神戸行大型船便多數あり詳細は左記御問合せ下さい
(案內書進呈)
京城府南大門通三丁目一〇六
東京火災ビル四階
大阪商船株式會社
京城出張所
電話本局長一〇〇三〇番
鮮內代理店・案內所
仁川 慶田組
釜山 釜山商船組
清津・雄基・羅津 國際運輸會社
ジャパンツーリストビューロー案內所
京城三越、平壤三中井、釜山三中井、安東大和橋

◎世界一、廉價生産都市の、名古屋製品大宣傳、大供給販賣コースの大革命!販賣品を全部自家工場で製造して、大衆的に大廉賣するので特約店も仲買人も卸問屋も無用の廢物であります。この革命的大廉價品を是非一度御利用下さい。
大産=大販=市價ノ=半値
◎必ず小賣市價の半値以下、絶對責任付、不向返金、品替自由

高級トンビ
本ラクダトンビ 十三圓
高級ラクダトンビ 二十三圓
牛地ハ本ラクダ本絹朱子總裏付キ
本ロスキントンビ 十八圓
高級品ニテ極上ロスキン地ニテ本絹朱子總裏付キ絹節付キ市價三十圓以上ノ品ナリ何レモ鯨尺三尺四寸、三尺五寸、三尺六寸同値

スポーテックス地 青年向背廣洋服
中年向本年流行上等生地色合ハ紺、黒、茶ナレバ秋冬春着用出來マス
中年向 三ツ揃 五百着限大特價
一着 八圓八十錢

鬼三枚底總革靴
鬼三枚短靴 一足 三圓五十錢
此ノ靴ハ耐久本位ニテ底ハ厚革ニテ三枚重ネ甲ハ上等ノ牛革ニテ最新式機械製ニテ丈夫ナリ値段ノ安イ經濟的ナ耐久向キ、十文ヨリ十二文迄同値
鬼三枚編上靴 一足 三圓九十錢

サージ洋服
特品紺、黒サージ地ニテ仕立入念丈夫向一般用ナリ
詰エリ特品 八圓五十錢
詰エリ上品 六圓五十錢
三ツ揃特品 十一圓
三ツ揃上品 十六圓

堅牢無比 青年訓練總革靴 一足 三圓五十錢
絶對耐久 二ケ年以上
此ノ靴ハ訓練用、軍隊用靴ハ勿論、法甲ハ等ノ極上牛皮込テ、ニミ個ニテモ丈夫ノ牛皮ト甲鋲部ヲ打チ金具込ミ、レ數爪先、踵ヲ打チ底ハ具ラ耐カ鐵、久ミヤスデマ以上、アリ軍靴同様ノ

ウーステツト地 紳士向背廣洋服
本年流行ノ紳士用ウーステツト地最新柄薄色地ニ杉織、縞柄、格子柄等アリ、年齢御指定下サイ
上品 三ツ揃一着 十五圓五十錢
◎ウーステツト地ニアルパカ總裏付
特品 三ツ揃一着 十八圓五十錢
◎特上ウーステツトニ本絹朱子總裏付

高級紳士禮服用總革靴
高級職人ノ手製ニテ原料等ハ何レモ最良品ヲ特選セリ誂向ナレバ一足十圓以上ノ品
深型靴 十文ヨリ十一文半迄同値 五圓五十錢
極上等總牛皮品質保險
ボタン付先舶來エナメル付
短型靴 四圓五十錢

最新ピツケ地 紳士向背廣洋服
特選高級品 三ツ揃一着 十六圓五十錢
高級中年向ニテ小ミジンアゼ柄ノ優良品ナリ、裏ハアルパカト絹朱子裏付アリ

流行總革フレンチ型
フレンチ型 編上靴 四圓二十錢
本品ハ絶對ニ機械ヲ使用セズ全部手製ナリ上等總皮底
フレンチ型短靴 三圓七十錢

御注文ノ御便宜
御注文ハ=御手紙デ御申込下サイ御便宜上代金引替デ荷送ス
品物絶對保證=品質耐久絶對保險必ズ地方小賣値段ノ半價以下
品替返金=不向ノ節ハ品替返金自由絶對ニ御迷惑ハ掛ケマセン
送料實費=ハ御買上貨物ノ荷造費ハ當店負擔ノコト

製造直販元
合資會社 金城商會・販賣部
名古屋市東區千種町(古井新坂)
電話 東五二二四番
振替 名古屋一七六番

勝ち進む半島選手
明治神宮競技第一日

【東京電話】晴れの明治神宮競技第一日の廿九日は早慶野球はじめ庭球、籠球、卓球、柔道等各種目に全日本の精鋭を集めて熱戰を展開した、半島代表選手も大いに頑張り京城柔道部と一部選手は覇業中途に退いたが、殘る代表は着々と覇權を目ざし近づいてゐる

庭球

▲一般男子シングルス一回戰
管（朝鮮）棄權 玉井（慶應）
河村（朝鮮）六六―三三 藤原（桐生高工）
八木（朝鮮）6 6―3 1 岡田（東醫）
▲一般男子硬球シングルス二回戰
小島（文理大）六六―三三 三木（朝鮮）
相良（台灣）6 3 6―0 1 6 管（朝鮮）
河村（朝鮮）6 6―2 1 鹿島（早大）
鴨打（ポプラ）6 6―1 3 上甲（朝鮮）
▲軟式中等ダブルス
藤本・山岸（滑川・西商）4―1 金亨・李景（徽文・高普）
林・森（岐阜・農林）4―3 張愛・金沃（養正・高普）
▲一般女子庭球
牧野・江川（京一・高女）4―0 西畑・白澤（栃木・高女）
吳時・林濠（德山・女高）4―3 小林・高田（佐々木・岐阜女高）
▲男子硬式庭球シングルス
保田（朝鮮）6 6―1 1 田中（立敎）
岡田（慶應）8 8―6 6 八木（朝鮮）

◇中等學校軟球ダブルス第一回戰
藤井・山口（滑川・商業）4―1 金・李（徽文・高普）
△同 二回戰
林・小村（岐阜・商業）4―3 金・張（養正・高普）
◇硬球男子一般（二回戰）の續き
保田（朝鮮）6 6―1 1 竹中（立敎）

卓球

▲一般男子選手權一回戰
金炳雲（朝鮮）3―2 菊池（大分）

男子卓球二回戰
曹明煥（朝鮮）3―1 長谷川（石川）
金相赫（同）3―1 宮（岩手）

女子卓球
前川（愛媛）3―0 金丁（大邱女高）

◇一般男子二回戰
曹（朝鮮）3―1 長谷川（石川）
崔（朝鮮）3―1 宮（岩手）
◇一般女子二回戰
前川（愛媛）3―0 金（朝鮮）

排球（濱松恩賜公園コート）

▲女子一般第一回戰で第二高女勝つ
京城第二高女 二（二一―一三、二一―一四）〇 濱田高女

柔道

京師勝つ

【東京電話】神宮柔道競技第一日は廿九日午前九時日本青年館大講堂で各府縣中等學校優勝試合を擧行成績次の通り
京城師範 四―一 靜岡工業

二回戰で京師敗る

【東京電話】府縣代表中等學校柔道二回戰は午後二時開始朝鮮代表京城師範と奈良の天理中學と對戰天理中強く、遂に京師敗れた

長野中學優勝

全國中等學校柔道優勝試合は長野中學對鹿兒島商業で行はれたが一對一の引分けとなり再試合を行つた結果三對一で長野中學優勝した

住宅

八百圓から三千圓までの新住宅設計各種が婦人俱樂部十一月號に發表されてゐるが、衞生的で經濟的で體裁もよく非の打所がないと專門家が推奬してゐる。

養正先づ勝つ

【東京電話】明治神宮競技籠球、第一回戰は廿九日午前八時外苑競技場で男子中等、女子の各競技を行つた、成績左の如し（朝鮮關係の分）
養正高普 二一―七 二一―一一 茨木中學
合計 四二―一八

菊花を授與
十一月二日から朝鮮神宮で

秋の菊花の節供として明治節の佳き日を壽ぐ爲に例年朝鮮神宮では野菊を授與してゐたが今年も十一月一日未明授菊奉告祭を執行し希望者に三日まで神宮神符所で授與されると

3―1 慶應押し切る
早大、若原なき恨み

東京大學リーグ早慶二回戰は廿九日午後二時三分から神宮球場で擧行

早	0	0	0	0	0	0	0	1	0	1
慶	3	0	0	0	0	0	0	0	A	3A

先攻の早大は土井の左腕に封ぜられて名に負ふ健棒も揮はず七回まで安打三本、三壘を踏むもの唯一人といふ有樣で八回俊足竹谷のセーフティバントから機を摑んで一點を擧げたに反し慶應は若原人陀の後を承つて出た新人近藤の球勢定まらぬに乘じ第一回三安打、一の四球、一敵失に三點を得、その後近藤立直つて善投、得點を許さなかつたが結局劈頭の先取三點がリードして一般の豫想を裏切り三A對一で慶應快勝した（閉戰四時十七分）

慶應
9平桝 6勝川 3閘 5本田 7中山 4山田 2櫻井 1土井 1中田 8國方
打數28 安打6 犧打1 盜壘2 三振6 四死6 過失0 殘壘8

早大（先）
8竹谷 6白川 5高須 4小島 7長野 9永澤 PH鈴木 3呉 PH佐武 PH三好 3太田 2鵜飼 PH永田 2齋常 1近藤
打數31 安打6 犧打0 盜壘0 三振1 四死4 過失1 殘壘5

▲試合時間二時間十四分▲二壘打本田▲併殺早大二、慶應一

地元民の研究熱揚る
帶方遺物を保存
郷土館を設置す

樂浪文化と竝んで古代朝鮮の榮を秘める帶方時代の遺蹟は、漸次世人の注意を惹くやうになり、九月初旬黃海道各地における本府社會課佐瀨囑託の古蹟愛護の巡講により、地元にかてこれに關する研究熱が勃興しつゝあり、旣に鳳山郡を初め各地に帶方古蹟保存會が組織されてゐるが、今回黃海道では鄭知事の提唱により海州の芙蓉堂を修築してこゝに帶方遺物の陳列を中心とする鄉土館を設くることゝなりなほ本府社會課ではこの度總督府古蹟名勝天然記念物保存會の寶物古蹟として指定された、帶方太守張撫夷の墓及び鳳山唐土城址等の保存を全うするため、次の地域に對しては耕作及び採土又はこれに準ずべき行爲の一切禁止を命ずることになつた

一、鳳山唐土城（黃海道鳳山郡文井面、西鍾面）禁止及制限を要する地域——文井面石城里三三四番、同三四三番、同四五五番、同四五六番、同四五七番、同五八番、同五五九番、同五六〇番、同五六四番、同五六九番、同六一七番、同六一八番、西鍾面妙松里五番、同一〇一番

一、帶方太守張撫夷墓（黃海道鳳山郡文井面九龍里一〇五九番ノ一）禁止及制限を要する地域九龍里一〇五八番田約百坪土地所有者調査中

冬の國境警備線に……
飛機、無電の登場
北鮮三道で研究を進む

冬季結氷期における國境特別警備については咸南北、平北三道より夫々の計畫を具體的に明示して豫算を要求中であるが、その警備陣強化の方法としては大體例年通りとして第二線部隊を一線に進出せしめて特別警備隊を編制せんとしてをり、平北では飛行機を使用して賊情の偵察を行はしめる準備を進めてゐる

又新しき試みとしては手榴彈を使用する筈であつたが、取扱上危險のため沙汰止みとなるがその他は攜帶用無線電話を試驗的に使用し以てその効果を擧げる外、連絡用として馬橇の使用が實現し、極力冬季匪賊の跳梁に對する嚴重なる警戒陣を布く方針である

また匪賊

【新京二十九日發合同】關東局入電によれば伊通縣公署東北二十家子地方に大部隊の匪賊現れ公主嶺駐屯の山崎部隊〇〇名は警察隊を先導に出動、廿八日午後四時伊通縣莊山屯西方を進軍中三百餘の匪賊と遭遇二時間餘り交戰の結果敵に多大の損害を與へ擊退したと

この戰鬪で山崎部隊の駒木一等兵は敵陣に躍り込んで壯烈な戰死を遂げ花澤特務曹長、高瀨、荒卷一等兵は何れも重傷を負つた

帝人公判
既に五十回

【東京電話】帝人事件第五十回公判は廿九日午後一時から再開、元臺銀第一課長越藤恒吉氏の供述が續けられ帝人株の寶價百廿五圓が妥當であることを數々の事例を擧げて難かしく專門的說明を試し午後四時半閉廷した

榮德丸乘組員
三十九名絕望？

去る廿六日夜函館より興南に向ふ途中、日本海々上にて暴風雨のため遭難せる日本合同工船所屬榮德丸に關し、廿七日夜同社より警務局に對し救助手配方電請し來り、警務局では直ちに東海岸へ無電を以て手配したが、遭難船との無電連絡は全く絕たれ、乘組員三十九名は全く絕望視されてゐる

專門ラグビー
齒專勝つ

全國專門學校ラグビー朝鮮豫選高商對齒專試合は廿九日午後四時五分から龍山新グラウンドで高商のキツクオフに開始（レフエリー齋藤氏）

齒專 3（3―0、0―0）0 高商

兩軍とも統制なく、球を遊ばせ混戰に終始、從半廿三分高商ゴール前密集から齒專バック流れ球を拾つて右へ入りトライを揚げたのみ

（高商）廣野原松山島木田松山川崎野見澤 眞淺市植陶豐八山麗小石松淺鵜深 FW HB TB FB
（齒專）塚瀨山 田朴羅 原島中 郭 上松田 安 川合 山村 古水 奥上

これは"若さ"の祟り
禁斷の實喰ひ
追ひ出された訓導！
學園にからまる醜聞しきり

教師の醜聞や生徒の脫線行爲で最近とやかくいはれ勝ちの教育界に、またも越えてはならぬ一線をハイジャンプしてしまつた若き一教員の行狀記が暴露され惡の噂をまいてゐる、京城某公立普通學校訓導伊藤吉人（二）＝假名＝は去る十月十日附で慶州郡某校へ轉任を命ぜられたが轉任の理由は同先生は同校六年生女子部金小姐さん（一八）＝假名＝との間に師弟の情を越えた不純な關係が數箇月前から續けられ、生徒や教員間に遂に二人の行動が目擊されるに至つたためである、それは或る日伊藤先生の當直の夜大膽にも金小姐さんを當直室に招じ入れたところを、何も知らぬ同校小使に出入り口に鉈前かけられ據ろなく屏の中から外

眞面目な先生でしたが、獨身で若いだけにこの間違ひを起してしまつたものです、何れにせよ神聖な教育界を汚した事は責任者として申譯ありません、今後はそんな不詳事件が起らないやうに更に注意します

若きパイロット出でよ
李飛行士の提唱
第一飛行學校に半島部設置

【東京電話】廿八日午後麹町區内山下町ツクバで一等飛行士李鍋煥君を迎へて懇談會を開き、丸山鶴吉氏等有志三十數名集まり懇談したが李君は席上彼が教官として奉職する第一飛行學校内に、半島部を設け、朝鮮の若きパイロットを養成することになり、學資は貸與とし、一般のその資金は李君の私財と、一般の後援を待ちたき旨述べたに對し、一同その意に贊成し、資金獲得事業の一つとして來る十一月下旬軍人會館にかて、コロムビア合唱團の應援を得て內鮮音樂の夕べを開くことになつた

十五萬圓金密輸
女混りの一團

【新義州電話】さる十六日夜八時卅三分新義州着列車から檢擧した朝鮮人男女二名の金塊密輸事件は取調べの進むに從つて擴大し、背後に關係者十餘名のある事が暴露された、而も彼等の中六名は女で全部平壤に根據をおき、昨年九月から檢擧まで數十回に亙り密輸を繼續してゐた、署では刑事數名を平壤に急行せしめ十二名の關係者を一網にし目下嚴重取調べてゐるが今日までの密輸額十五萬圓を突破するものと見られ、なほ新義州府内にも關係者がある模樣で引續き活動中

しまつた！
少年スリ三名

十九日朝六時頃京城貫鐵洞新築場の空地で金錢のやりとりを行つてゐる少年四名を鍾路署員が取調べると、大邱生れ住所不定許國根（一）＝假名＝外三名で、去る九日京城南大門市場入口で四十五歳位の內地人男から現金百七圓五十錢をスリ取つたのを初め府内各デパート盛り場を荒し廻りこの日も稼ぎ高の分配中とわかつた被害は千數百圓に達するやうだが被害者がわからず取調べに手古ずつてゐる

曹達を あふる

京城桂洞勞働者尹錫仁の妻柳鳳順（ヘ二二）は廿九日午後四時頃自宅で洗濯ソーダをあふり自殺を圖つたが苦悶中を發見され生命を取止め

第二回寫眞サロン
百七點が入選
一日から三越で展覽

かねて募集中であつた全朝鮮寫眞聯盟の一周年を記念する第二回朝鮮寫眞サロンの應募は廿五日締切つたが、會員諸君の應募數六百に達し聯盟結成一周年を迎へたばかりなのに、すばらしい躍進振りを示した、聯盟事務所では廿八日正午から本社來賓閣で山澤、坪川、河野の三審査員によつて嚴選の結果、左記の百七點が榮の入選と決定した、これらの入選作品の展覽會は十一月一日から五日間、京城三越ギャラリーで開催する、入選の諸氏左の通り

推薦と特選

推薦一席　夕燒け小燒け　咸興　鷺坂束
推薦二席　寫る映像　京城　島田常雄
特選一席　K氏像　鎭南浦　李泰敬
特選二席　濱邊　羅南　岡田光行
特選三席　裸童　木浦　藤井雅男
特選四席　水車　京城　佐藤新吉
特選五席　仔猫　平壤　國弘箕一郎

審査評
審査員 坪川英士

今回は課題が自由であつたため非常に應募點數が多く、しかも力の籠つた作品ばかりで選外とは云へ技倆伯仲のもの多く何れを佳とするか少からず苦しみました、不幸選外となつた作者の爲めに妄評を許して戴きます

風景の作品は一般に慾ばりすぎ自己の主眼とするものが弱つてゐる傾きがありました、トリーミングの研究が必要と存じます

靜物の作品も隨分有りましたが多くは物品の配列ばかりに捕はれて光の採り方に注意を拂つてゐない樣に思ひます、平面の光をさけて物體が單調にならない樣、採光に注意しなければならないと思ひます

人物に至つては型にはまつたものでなく、もつと自然の人物を表はす樣に研究して欲しいものです。最近寫眞界の傾向が著しく區別されるだけの情調を帶びて參りました、現在ではもつと突込んだ境地にかて、感じの鋭い、力のある、明るい生き／＼とした作品をお互に作りたいものです

審査雜感
審査員 山澤三造

寫眞聯盟創立後漸く一年しか經つてゐない、然るに今回のサロンに於て、應募總數實に六百點を越すといふ驚異的な盛況であつた。而も各作品とも作意を窺ふに足る力作揃ひであり、それだけ嚴選を重ね、落すに忍びない優秀作も可成り多かつたが、數に限りがあるので惜しくてならなかつた

尙痛切に感じたことは、地方の躍進振りである。昨年の第一回展に於ては、比較にならぬ程劣つてゐたが、今回は寧ろ地方に優秀作の多くを見受けるに至つたことで、これは確に聯盟の存在が與つて力あると深く信ずるものである

これら選ばれた作品を通して朝鮮寫壇を觀ふに、應募者が寫眞本來の使命といふことに、餘程考へるやうになつて來た傾向である。只漫然と作り上げるといふでなしに、如何に光の美を捉へるか、如何に瞬間的氣分を再現するかに腐心されてゐるやうだ。繪畫の模倣時代を清算して寫眞藝術を驅使し、自然を見直すといふ新興氣分も加へて來た、恰も新興朝鮮の躍進振りは、實に目覺ましいものである

例へば、推薦一席に推した鷺坂氏作『夕燒け小燒け』は視野が大きく、よく纏めた生々とした雰圍氣に溢れた、眞に、心を打つ上乘の作といへよう。唯難をいへば畫題に好かない。推薦二席島田氏作『寫る映像』は都會生活者の秘められた都會美の探究であり、よき表現である。氏の頭腦の鋭さを物語つてゐる。特選入選、それ／＼作者の意圖が表はれてゐて、立派なものが多い。その他捨てたもの丶中にも、陳列場所が廣かつたら取り度いものが多かつた斯く質に於て數に於て朝鮮寫壇の將來に大きな期待をもち得るものである

入選

▲流水藤井雅男（木浦）▲初秋の感覺同人▲港の朝同人▲白鳥同人▲船名を書く男杮元一（同）▲靜物同人▲靜物藤井雅男（同）▲煙突同人▲ケキヂャンサ同人▲灼熱同人▲波紋を殘すもの杮元一（同）▲沖のかもめ同人▲濱船同人▲水あそび岡本轍（京城）▲無題宿輪晴次（同）▲作業野寺誠次郎（同）▲秋岡田光行（羅南）▲埠頭所見岸井保（元山）▲母と子白倉德明（沙里院）▲もろこし同人▲妹大浦一夫（京城）▲惜春高田徹五（咸興）▲堰落つる水中川薫（茂山）▲波に戲る同人▲海岸風景同人▲氷船山田義人（同）▲ボート同人▲キャベツ鷺坂束（同）▲砂上に歩む品川通夫（洪原）▲無題同人▲綠と光相馬重義（平壤）▲給油高田清平（京城）▲容巾高田知一郎（同）▲靜物長野喬一（同）▲街頭スケッチ道原正夫（同）▲雨の交叉點同人▲暮深みゆく秋垣金磨（大邱）▲習作同人▲海の風景野田聖吉（京城）▲掃く白帆齋藤柳城（平壤）▲流線植田早太（同）▲池畔福島一雄（同）▲晩秋同人▲斧同人▲倉庫町の午後久保主計（同）▲網伊藤恭一（鎭南浦）▲投網内藤豐（同）▲造船場伊藤恭一（同）▲波頭岡田光行（羅南）▲伊達姿生田武（京城）▲曉雲（同）▲靜物大沼幸壽（同）▲朝の陽ざし杉田鐵雄（鳥致院）▲祭禮人▲光旭忠雄（同）▲男性美同人▲山根茨述（京城）▲綠と光同人▲丘松成賢平（同）▲夕餉の頃市來崎武二（安東縣）▲花同人▲盛夏山崎治作（同）▲黄昏の合唱勝田悅佑（江景）▲牧場同人▲ボート清水久俊（興南）▲初夏葛永國太（同）▲緋鯉永井忠（京城）▲O氏像淸原辰甫（同）▲窓市島九郎（同）▲ボートレート朴瑛浩（同）▲朝同人▲靜物岸如水（同）▲山里の朝長濱能得（同）▲ベートベンの性格的表現飯塚十郎（同）▲構成長谷川太郎（同）▲斜陽廣川良一（同）▲パカチの秋同人▲よし坊絲方泰象（同）▲ボートレート同人▲朝原田幸雄（同）▲秋草刈り保坂國平（同）▲船の一角米田勇（同）▲爽と中根秀（同）▲夕立晴れて假家治三郎（同）▲靜日河畔若林篤茂（同）▲流線型齋藤茂細田倫平（同）▲藏島にて（同）▲スキー場の朝島田常雄（同）▲船同人▲港の印象同人▲斧や秋葉秀彌（同）▲新秋大川眞之助（同）▲池邊黑住一德（同）▲靜物李泰敬（鎭南浦）▲滿洲廟風景水野正利（羅津）▲霧の部落同人▲少女同人▲老人都司昇（同）▲蠶り日の海濱水野正利（同）▲靜物秋葉秀彌（京城）▲丘の印象村田保（同）

京畿商業美術展　第三回京畿道立商業の美術展は廿九、卅の兩日京城三中井ギャラリーで開催されてゐる

第四師團司令部に
五十萬圓献金
大阪の中野翁から

【大阪電話】二十八日午後大阪天王寺區烏ケ芝町一一中野太右衞門氏（ヌ）は第四師團に五十萬圓の献金を申出で當局を感激させて居る同氏は大阪北濱三丁目に綿糸布揚花商中野合資會社を經營してゐるが時局に感激しこの美擧に出でたものである

死體を搬出
爆破の赤池炭坑

【福岡電話】坑内ガス爆發の福岡縣田川郡赤池炭坑では廿九日正午まで七十二名の死體を搬出した、なほ坑内には十一名の殘留者あり今夜中に全部を搬出する見込みである

「僞教授」續きもの記事本日休載

諸懸持急

……鐵道局では從來新線の營業開始に當つて驛と官舍は地方色を加味して出來る限り立派なものを建築してゐたが……最近の新線はいづれも未開地のみを走り、驛の附近には殆んど小部落を有する有樣で、却つて驛舍等の宏壯なものは奇異の觀すら與へるといふので、從來の大建築主義を捨て丶土地の事情にふさはしい質素なものとするやう方針を變更した

けふの天氣
天氣は良い

玉突台
世界的選手
東京市芝區田村町
鈴木當吉商店
圖報カタログ送呈
只今特賣中

朝鮮土産 ツ 人蔘エキス

星一と御指命
印刷所へ

CRIMAG 製法特許
◎宿便排除に
◎常習便秘に
◎胃腸疾患に
クリマグ　副作用なく効力顯著！
西勝造藥製

キカヌ たとへは ぬかにくぎ
づつうに ノーシン
キタ たとへ
三十錢 五十錢 一圓
どこの藥店にもあり

昭和十一年 鐵道傭人 試驗問題集 進呈
昭和十一年度鐵道傭人採用試驗期日迫る本會に就職申込次第十年度試驗問題及鐵道就職案內進呈す
東京豐島池袋二ノ一〇九八 日本鐵道受驗會

軍手
製造家を求む
◎年中無休…收入確實◎
本業は小資本で町と田舍を問はず女子供で製造容易、製法は二三日の講習で充分、製品は一手に引受絲は供給しますから何時でも不便無く取引出來る目下有利な條件にて製造者募集中詳細は御申越し次第說明書無料送呈す
朝日軍手京城店
京城府黄金町五丁目 電話本局二七五三
本店大阪・支店東京

痳疾には カバーカバ錠を

治療の秘訣
『鼻の病と其の療法』
鼻病でお困りの方へ無代進呈
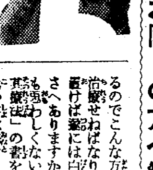
鼻が詰る人。鼻汁が出る人。鼻の中が乾燥する人。頭が常に重く鈍痛を覺える人。物忘れのする人。物の香のわからぬ人。不眠症の人。仕事に倦き易い人。是等は何れも鼻病が原因して居るので蓄膿症、肥厚性鼻炎、鼻カタル、等は右の如き症狀が起るのでこんな方は一日も早急に治療せねばなりません。放つて置けば遂には白痴同樣となる事さへありますから藥でも手術でも恐ろしくない人は「鼻の病と其の療法」の書を御一讀下さい。此の書は淺ドクトルが鼻病患者のために誰れにでも直ぐ手輕に治療出來る方法を詳記せる貴重な治療書であります。無代進呈する事になつて居りますから希望者には、京城日報で見たと記して御申込めば速時送呈す
東京日本橋區東京驛八重洲橋際 淺製藥東京營業所 振替東京三七〇八八番

家庭に居ながら料理が覺えられる
▼眞の料理を覺えんとせば完全な指導者なり、完全な料理書に依らねばならぬ。
▼家庭料理講義錄は、料理と割烹と藝術とを、誰にも容易に覺えられる樣に、各專門大家が、親切に、平易に講義し、每月一冊宛會員に配布してゐる。
▼其の內容が如何に完備せるかは、創立以來二十餘年の經驗を積み、五十萬に近き卒業生を出した一事を以ても知ることが出來やう。
▼料理は、儀式、來客用の料理から、日常家庭の惣菜まで、日本料理、西洋料理、支那料理に亙り、和洋菓子、漬物まで、料理の一切を網羅してゐる。
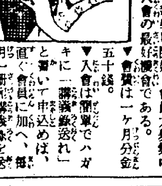
▼その特色は、材料は手近の物で間に合せ、即座に實生活に活用せしめんと苦心せしにある。
▼今や新學期開始、會員大募集中で、入會の最好機會である。
▼會費は一ヶ月分金五十錢。
▼入會は簡單でハガキに「講義錄送れ」と書いて申込めば、直ぐ會員に加へ、第一回一冊宛講義錄を送り、會費は第一回の送本と共に四ケ月分宛郵便局から集金に行くので何の手數も無い。
▼實物見本は申越次第無代進呈
東京麴町區飯田町一丁目 東京割烹講習會 振替東京三九七三一番
新學期開始 會員大募集中

京日案內
恩給　利用者の安全に第一信用のある店を撰び立替を受る事であります 京城吉野町一ノ九一 電本六九一番 公債々券商 江州屋本店
金融　商人の御方にわ百日拂日掛官吏會社員の御方は月賦拂の便あり御利用下さい秘密嚴守 永樂町二丁目八（岩永小兒科病院橫入ル） 共榮社
商店　に經驗あり張店を通じ府內の地理に精通する內地人採用希望者履歷書携帶本人直談但主込 株式會社 京城淳益社
採用　火災保險契約保社員 採用年齡廿五歲以上四十歲迄內地人希望者は履歷書持參來談 南山町三丁目十九 日本海上火災保險京城支部
女店員　相當教養あり簿記に精通せるもの採用す年齡不問履歷書携帶本人來談保證人を要す 京城貞洞一番地 中條方 新興拓林商會
內地人事務員一名募集 中等學校卒業年齡廿八歲迄獨身者レヂスター係女一名但高等小學卒業以上年齡廿歲迄履歷書持參本人面談 本町ホテル
女中　內地人廿歲前後 希望者は府立職業紹介所へ御申込下さい 本町二ノ八 鶴屋
事務　員募集三十歲以上の者事務堪能なる者を希望す希望者至急來店を求む 京城太平通二丁目 向井時計店

淋疾・黴毒 男女生殖器病 黄金町一丁目 塩井皮黴科

皮膚泌尿花柳病 醫學博士 渡邊晋 京城黄金町入口 日本生命裏 診察 十二時半マデ及ビ夜

タンスは津村
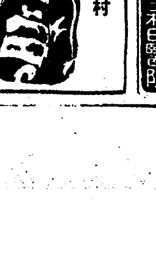
各博覽會及品評會金牌受領 京城府本町四丁目（郵便所前） 津村タンス店 電本（2）二六七〇番

花柳病專門 本町四丁目 和田醫院

都會化粧（114）

岸田國士作
田中良畫

落ち行くもの（七）

海賊といふ題には、照子も弱つた。第一、海賊なんていふものは未だ曾て見たことはないのである。が、ぢつとしてゐるわけにも行かないので、先づ、髪の毛がもぢやもぢやで、顔ぢう鬚だらけといふ手附をしてみせる。眼をギヨロリと動かし、口を左右に引伸ばした。それから、望遠鏡で遙海上の一點を見つめる形をしてみせると、

『わかつた、東郷大將！』

と、牧野は叫んだ。

『まだよ』

照子は、横目でにらんで、先を續けた。

望遠鏡をおろすと、急いで部下に何やら命令を下す科をし、相手の船へ乘り込むところでちよつと考へ込んだ。さうだ、繩梯だ。その繩梯を登る科よろしくあつて、いよいよ、短銃を突きつけた。

『なんだい、その手附は？』

『いやあよ、わざとわからない風しちや……』

『だつて、今のは釣りの眞似かい？』

『ピストルがわからないの』

とうとう、彼女は、口で說明した。

『あゝ、さうか。すると、海賊のつもりか』

『勘が惡いのね』

『おい、批評は餘計だよ。さあ、もう一度……』

餘興がはづんで、三人は他愛なく笑ひころげた。

その合間々々に、一杯づゝひつかける麥酒がまはつて、男たち二人は、やがて、肩を組んで部屋中を踊り廻つた。

『照ちやん、歌を唄はう』

牧野と照子の合唱がはじまつた頃、そつと扉をあけてはいつて來たのは、畫家にして歌舞を兼ねた前川亮であつた。

『遲くなつて、どうも……大分盛んですね』

不意を襲はれて、照子は固くなつた。が、それが何處かで見たやうな風體だと氣がつき、すぐにまた、『あゝ、あの繪かきだわ』と自然に思ひ出すと、牧野たちがこの男とそんなに親しい間柄になつてゐるのが可笑しく考へられた。

牧野は、兩手を擧げて叫んだ。

『待つてたよ、君、犬のお產でもあつたのかい』

年上も年上も十以上違ふ相手に彼は平氣でさういふ口の利き方をし、それが妙にしつくりした感じなので、照子は、思はず二人を見比べた。

『いや、さういふわけでもないが展覽會のあと始末でね。菅君は今晩發つんだつて？ もつとも知らなかつた』

『あゝ、紹介しよう、これは僕達の女神、一色照子孃……この男は君、覺えてないかい、ほら……』

牧野が云はうとするのを引き取つて、

『えゝ、わかつてるわ。先だつては……』

と、照子は、いくぶんバツが惡く、まともに挨拶はできなかつた。

『あゝ、さうか……さう云へば、あれはあなたでしたね。展覽會へ來て下さつたんでせう。お連れがありましたね』

彼は、ひとりでなんどもうなづいた。

『僕は女の人の顔はわりに覺えてる方なんだよ。殊に、かういふ麗人は、一度見たら忘れつこないさ』

『やい、お世辭を云ふない。怒る奴がゐるぞ』

さういふ牧野を、前川は相手にせず、

『僕は、日本へ歸つて來て、一番最初にできた友達はこの二人なんです。妙に氣が合つたんですね。ボヘミヤン同志つていふものは、臭ひを嗅ぎ合つて、お互に仲善しになるんぢやないかと思ひます。日本には、ほんとのボヘミヤンは少いですよ』

將棋新手合（五）

於東京市日本橋區蠣殼町二ノ七 溝呂木將棋所

平香交 四段△中村 熊治（橫濱）
香落番 三段▲小堀 淸一（橫濱）

（圖は五五銀迄の局面）

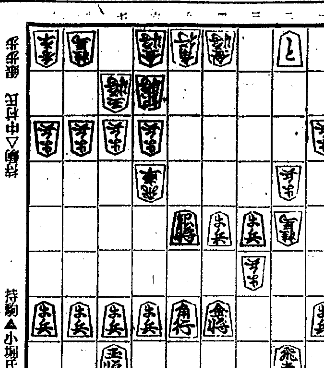

持駒▲小堀氏 銀歩

△三七步成 ▲同 桂 △同桂成 ▲同 金 △五六銀 ▲六六角
△同 飛 ▲同 銀 △三三角 ▲四四步 △同 角 ▲四三飛
△六六角 ▲四一飛成 △五二銀 ▲六一龍 △同 銀 ▲六六步

溝呂木七段講評

（上手）三七步成に、自飛車を六筋へ利かしての決戰策である
（下手）六六角と上つて、飛車交換を挑むのは當然である
（下手）四四步と突くのに鋭い手である
（上手）同角と直に取るのは少々早い。茲は五二金左と上つて置く處である
（下手）四三飛と打つのは至當であるが、次の五二銀の場合六一龍と切る順を讀み切つての攻めに良い手である
（上手）五二銀打ちは早い。茲に既に角五七角と成る處である
（下手）六六步と敵角を取るのは、敵を捐し切りにする方針である

けふの番組 D・K オチラ

三十日（水）

第一放送

午前六時三〇分（東）英語講座（三ノ四） 長澤英一郎
同七時一分（東）朝の修養 敎育に關する勅語謹解（三） 川村 理助
同七時二〇分（東）ラヂオ體操
同七時四〇分 今日の天氣見込
同九時（東）家庭メモ
同九時一〇分 氣象通報（釜山ローカル）
同九時一五分 氣象通報、料理獻立
同一〇時三〇分（東）婦人思想講座 宗敎と哲學（二） 文學博士 矢吹 慶輝
正午（東）時報、日用品値段 鮮魚卸値段
午後零時五分（大）ラヂオレヴユー ばれ、ど、らむるう 松竹少女歌劇作 山口 國敬脚色
益田 甫作詞
出演 大阪松竹少女歌劇 松本四良作曲編曲
合唱 大阪松竹少女歌劇合唱團
合唱指揮 古城潤一郎
音樂指揮 松竹管絃團
音樂 松本 四良
演出 華木 行雄
配役
アルフレッド アーサー美鈴
ルイズ女王 雲井八重子
ジャツク 渚 三保子
ルル 秋月惠美子
シルバニア國の大使と侍從長 大隅 豐子
シルバニア國の首相 美浪すみ子
陸相 泉 照子
海相 瑞穗 衣子
藏相 千種 花子
外相 友瀨 月子
牧師 梓 京子
同零時四〇分 ニユース 外大勢
同一時 氣象通報（釜山ローカル）
同一時 家庭講座 商品界の現狀 京城高等商業學校講師 堀 峰雄
同二時一五分 趣味講話（朝鮮語釜山）銀のロマンス 鄭 保羅
同三時四〇分（東）氣象通報
同四時 ニユース
同六時（東）獨唱と齊唱
一、獨唱（中山梶子）
（イ）狐の學校 西條八十作詞
（ロ）ねづみの相談 野口雨情作詞
（ハ）よいよい子 西條八十作詞
二、獨唱（平山美代子）
（イ）こんこん狐 西條八十作詞
（ロ）芒と月 水谷まさる作詞
（ハ）お伽ばなし 野口雨情作詞
三、齊唱（中山梶子、平山美代子） 西條八十作詞
（イ）アヒルのセンタク 佐伯孝夫作詞
（ロ）泣蟲學校 西條八十作詞
伴奏 アルメリア管絃樂團
作曲 中山 晉平
同六時二〇分（東）コドモの新聞 村岡 花子
同六時二五分（東）基礎英語講座（廿三） 岡倉由三郎
同六時五五分（東）カレントトピツクス
同七時 ニユース、天氣見込、職業紹介
同七時三〇分（東）講演 敎育勅語の渙發に就て 文學博士 井上哲次郎
同八時（大）浪花節 忠孝兩全 矢頭衞門七 京山 小圓
同時三〇分（釜）哥澤
一、秋の夜 二、わしが國さ 三、心でとめて
唄 哥澤芝美代
三味線 哥澤芝扶久
同八時四五分（東）ラヂオコメデイ から政どん
佐々木邦原作 川島順平脚色
出演 東寶バラエテイ 古川綠波 外
解說並演出 島村 龍三
伴奏指揮 田邊 智己
同九時三〇分（東）時報 ニユース、氣象通報、翌日の番組、ニユース再放送
同一〇時 ニユース（朝鮮語・釜山）

第二放送

午後零時五分 俗曲 金德鉉
同三時一五分 趣味講話 鄭保羅
同六時 童謠と兒童劇 金相德
同六時二五分 記念講演 曺在浩
同七時三〇分 農村特別講話（二）
同八時 レヴユー漫劇 金麗珏

同八時三〇分 寶塚少女歌劇團 青春歌外 金仁淑
同九時 絃樂四重奏 延專四重奏團

三十一日（木） あすのきゝ物

午前七時一分（東）朝の修養 敎育に關する勅語謹解（四） 川村 理助
午後零時五分（東）木曜コンサート
同二時 家庭講座 京城高等商業學校講師 堀 峰雄
同三時一五分 趣味講話（朝鮮語釜山）眼鏡のお話 金 熙俊
同六時（東）童話劇 東京コドモ・グループ
同六時二五分 心田開發講話（八ノ三）黑衣の聖者 南山本願寺 栗田 惠成
同七時三〇分（東）講演 科學界のトピツク 工學博士 西田博太郎

青年和樂の夕
同八時（東）淸元
同八時二〇分（東）常磐津
同八時四〇分（東）長唄 石橋 唄 吉住小太郎

講演 午後七時三十分 教育勅語の渙發

文學博士 井上哲次郎

明治の初、國學中心の教育で統一する考へありしも、西洋文化を輸入すること急なるが爲に、實際は大に之と異り、國漢學、佛教、及び耶蘇教、それに新に興れる哲學、倫理、心理等の諸學、雜然として紛糾交錯し、教育上何を標準として道德を說くべきかを知らざる者多く、一時暗澹たる狀態となつたのである。明治天皇は深く此に軫念あらせ給ひ、遂に教育勅語の渙發となつたのである。それが明治二十三年十月三十日で丁度今より四十六年前の今日に當るのである。德育の亂脈となつた時代に教育勅語の渙發されたのは恰も雲霧を一掃して、天日を仰ぐの感があつたのである。教育勅語の如きは海の內外に於て未だ曾て之に類するもの〻ある事を聽かない。我邦に於ては有り難くも之を奉戴し、人格實現の方法としては其御趣旨を實行するより外はない。是故に吾人臣民は皆教育勅語の眼目及び精神の那邊にあるかを能く理解して之を實行すべく、決して之を學校兒童にのみ限るべきではない

家庭講座 午後二時 商品界の現狀

講師 京城高商 堀 鶴雄

科學の進歩發達に伴つて商品の製造は著しくスピード化され、能率萬能主義となりました。又其の內容の複雜多岐なる事、現は代用品僞交物等も益々非常な多數に上つて居ります。先づ其等の消息を申上げて、其では之を旨く消化して行くにはどんな豫備知識を必要とするか、それを述べて見たいと思ひます

歌澤

唄 歌澤芝美代
三味線 歌澤 芝菱

一秋の夜

へ秋の夜はながいものとはまんまるな月見ぬ人の心かも更けて待てどもこぬ人の音づるものは鐘ばかり數ふる指の寢つおきつわしやてらされて居るわいな

二わしが國さ

へわしが國さで見せたいものは昔しや谷風今伊達模樣床しなつかし宮城野しのぶ浮れまいぞへ松島蟲しよんがへの

三心でとめて

へ心でとめて歸す夜は可愛いお方の爲めにもなろとないて別れて又御げんもじ

猪木の蒲團も夜露にぬれて後は物憂き

一人寢するもこゝが苦界の眞中かいな

演藝案內

喜樂館

日活直營 京城本町 電本〇〇七

三十日より公開 純情掬すべき紅燈哀詩と、雙六の如く興趣盡きぬ道中繪卷！

日活東京撮影所特作M・E・オール・サウンド版 原作脚色田中榮三 監督春原政久

無情の夢

あこがれのコンビ 美男滿口新太郎 名花花柳小菊主演

主題歌 あきらめませうと別れてみたが何で忘られよう忘られう命をかけたあの戀ぢやもの燃えて身をやく戀心

日活特作 監督辻吉郎

東海道々中双六

尾上菊太郎 市川百々之助 水ノ江澄子主演

大都映畫 大谷日出夫主演

霧行燈

大正館

大都映畫封切 櫻井町 電本〇〇〇

三十日より二日間限り短期公開 大衆席十錢均一

大都映畫特作現代劇 根岸東一郎監督作品 琴糸路 水島道太郎主演

くれないの薔薇

パラマウント超特作發聲日本版 ブエン・ストロフ監督 エドモンド・ロウ ウイン・ギブスン主演

爆走する惡魔

自動車ギャングと熱血漢の一騎打 六階のカレージから街路へ向つて死の自動車爆走する！探偵大活劇

大都巢鴨超特作時代劇 益田晴夫監督作品 木下双葉 伴淳三郎主演

天人お玉

神出鬼沒闇の大江戶に振袖の怪盜

朝日座

京城本町五丁目 電本三六六

十月三十日より四日間限り

關東浪曲界の巨匠 木村友衞 公演

全浪曲界隨一の美音家として且つ滋味豐饒なる關東節の節調と話術は既に定評ある友衞師である京城でも友衞黨のファンも相當あり年一回の訪れを待ち遠く感ぜられてゐた折柄當る十一月初日にて四日間朝日座に於て上演と決定した今回は四日間の短期興行なれば特に演題も選定して公演する由なれば何はおいても聽き洩らせないものゝファンは大きな期待を以つて鶴首されてゐる

（友衞師演物）長講二席 黑髮碑。河內山。唐人お吉。鹽原多助。孝子上寶。唄祭三度笠。直侍。小金井小次郎。

座員多數に付き正五時開演

本町三丁目（電話本局一五一四番）

京城劇場（元演藝館）

川上正夫兩面劇大一座 外五十名出演

新派、新舞伎、現代劇元松竹專屬俳優 二十七日より毎夕六時開演

特別出演帝キネ出身都郡子、孃出演藝達者、粒揃ひそして時代に應じて變つた新しい行き方の川上正夫兩面劇大一座五十餘名は二十七日より京城劇場に於て開演到る所白熱的大人氣にて劇場割るゝ許り一夜の內に新派劇の二日分の演劇が超スピードで見られます…小說よりも面白い皆樣に喜ばれるお芝居。此の大一座の來演を機會に郞文京、盛文堂各新聞舖でに愛讀者優待の徹底で各等半額優待券を發行致しますどうか御利用の程を！

プログラム
一、新派 娘義太夫 全七場
十月二十九日（三日間）
二、舊劇 白蛇出來 全五場
十月三十日（四日間）
一、舊劇 大岡政談捕物帳 全七場
二、新派 艶物語 全七場

團成社

鍾路三丁目 電光北角 前北九九

廿九日封切 毎日二回 午前十一時 午後二時七時

◆ユニヴアーサル超特作日本版 ボリス・カアロフ主演 フランケンシユタインの花嫁 ジエームス・ホエール監督 百鬼山嶺に怒號する夜、復讐悲慘の黑い血の中に狂へる怪物に恐怖と戰慄の嵐の中に猛威の魔手を揮つて再び茲に―怪物の再來絕對恐怖映畫

◆MGM超特作日本版 スタン・ローレル オリヴアー・ハーデイ主演

玩具の國

その素晴しい音樂に醉ひ、幼い頃のファンタシイに甦り珍優の妙技に抱腹絕倒する大掛りな音樂喜劇

◆アサヒ映畫全發聲映畫 浪曲琵琶オールトーキー

白虎隊

中央館

新興キネ 專門封切 電本二〇一四

廿九日封切（六日間） 晝夜三回興行午前十一時開場

秋麗に探たり矣！本格的映畫鑑賞シーズン來る！突如問題の東西二大名篇堂島ファン諸彥待望裡に常々大公開！

ユニヴアサル超特作品日本版 監督ジエームス・ホエール氏

フランケンシユタインの花嫁

怪奇ボリス・カアロフ主演

世界映畫界の驚異 新興キネマ第一回記錄映畫 監督上砂泰藏・撮影東健

赤道を越えて

新興キネマ京都撮影所・第一映畫社撮影所・寛壽郎プロ共同製作）

寛壽郎プロ本年度第一回特作 原作脚色友華風・監督山本松男・パート・トーキー

月形半平太

劍戟王嵐寛壽郎主演 原駒子、小金井勝、嵐德三郎、森光子、櫻井勇、宮川猿子、頭山桂之助大競演他寛プロ總出演！

松竹座

P・C・L 黃金町 電本二六二

廿九日封切 錦秋を飾る絕對待望の無敵豪華陣！ 毎日三回興行 第一回十一時三十分 第二回二時三十分 第三回六時三十分 十二時半迄の御入場者に各等半額割引 小學生十錢 御入場料大人廿錢 學生小人廿錢

PCL超大作トーキー 原作菊池寛 監督矢倉茂雄 竹久千惠子主演

舊戀

瀧澤修 生方賢一郎 汐見洋 神田千鶴子共演

マックス・ノセック監督 バスター・キートン主演 ●會話全部日本語版

キートンの爆彈成金

極東映畫超特作 仁科熊彥監督 市川壽三郎主演

魔刄紅蝙蝠

片岡左衞門 駒井淺枝 若月輝夫 水の江由紀子助演

京喜館

松竹共營 練兵場 電龍三一

二十八日ヨリ三日間 階下席二十錢

蒲田特作映畫 原作脚色柳井隆雄 監督野村浩將 及川道子主演 オールトーキー

夢見る頃

江川宇禮雄大塚君代日下部章共演 制服の處女の胸に打診を加へてそのローマンチックな幻想の世界とセンチメンタルの青春の感激のおのゝきに淡きリズムにのせて描く純情と涙のローマンス

京都下加茂特作時代劇 原作柳川眞一 監督秋山耕作 阪東好太郎 飯塚敏子主演

兄貴

菅原秀雄 絹川京子 風間宗六 天野久一 共演

浪花館

松竹映畫 全鮮封切 明治町 電本〇六〇

二十四日封切 連日滿員御禮 別大興行（上映畫）

一、眼と耳の新聞 十二號 松竹發聲ニユース第二百三

二、右大プロ超特作オールトーキー 原作脚色秋篠聯次郎 監督井上金太郎 主演市川右太衞門 特別出演總大寺伸 築地まゆみ

國定忠次

天一坊以來トーキー俳優として定評のある巨星右太衞門と名匠井上監督の名コンビが行づまりし現時代劇界の新境地を開く大野心成功篇！

三、コロムビア特作漫畫

四、第一映畫超特作オールトーキー

戀日記

原作川口松太郎 脚色島佐四郎 監督石本統吉 主演鈴木傳明

名物三人男

中野英治 月田一郎

朝鮮郵船定期出帆

△印ハ船客扱ヒ

◉北鮮新潟連絡

新京丸、東碑丸、五六八噸 定員一等十二名、二等四十二名 三等百二十八名

雄基	三ノ日	午前六時發
羅津	三ノ日	午前八時着 午前九時發
淸津	三ノ日	正午十二時着 午後五時發
新潟	五ノ日 七ノ日	正午十二時着 午前十時發
淸津	九ノ日	午前八時着 午前十一時發
羅津	九ノ日	午後二時着 午後五時發
雄基	九ノ日	午後七時着

北鮮橫濱直行 東京―阪神―關門―コース
△太海丸 羅津十一月五日雄基七日淸津九日
北鮮東京行 長壽山丸 雄基九日 淸津十日 元山十三日 釜山―大阪―名古屋―淸水―橫濱寄港
○急行船 盛京丸 雄基一日 淸津四日 元山五日 關門―大阪―名古屋―淸水―橫濱寄港
北鮮名古屋行 △佐賀丸 釜山―阪神―關門
新義州九日 鎭南浦十日 仁川二日
○陸軍運輸部御用船 立神丸
北鮮大阪行 釜山―博多―關門―神戶寄港
淸津丸 雄基三日 淸津一日 元山五日
榮江丸 雄基二日 淸津四日 元山八日
西鮮大阪行 ○南部線 釜山―關門―神戶寄港
漢江丸 仁川二日 群山六日 木浦十日
慶州丸 仁川十日 群山十三日 木浦十五日
○北部線 博多直行―神戶川寄港
漢城丸 鎭南浦四日 仁川七日
漢江丸 鎭南浦八日 仁川十日
新義州七日 鎭南浦八日 仁川十日
敦賀行 釜山丸 新舞鶴―舞鶴―宮津―境寄港
雄基 日 淸津四日 元山六日
鹿兒島、三角行 釜山―博多―長崎寄港
錦江丸 仁川四日 群山五日 木浦六日
○博多直行船 長崎寄港
櫻島丸 大連十日 仁川十三日
西鮮淸津行 平安丸 仁川三日 鎭南浦 日 釜山 日
北鮮上海、靑島行 平安丸 淸津 日
上海行 靑島延長―群山―木浦・隔航寄港
平安丸
靑島行 仁川二六日鎭南浦二十日
會寧丸 安東―芝罘―大連寄港
大連行 仁川三日鎭南浦三日
櫻島丸 仁川六日
錦江丸 仁川十九日鎭南浦 日
浦鹽行 淸津丸
元山 日 淸津二六日 雄基二七日
△乘船賃金低廉船中食事付
△右ノ外臨時船臨時船ヲ配船シ船腹ノ潤澤ヲ取計ヒ居リマス

日本郵船定期出帆
歐州行 伏見丸 神戶 門司 十月廿七日 十一月二日
桑港行 淺間丸 橫濱 十一月七日
濠洲行 北野丸 神戶 長崎 十一月十一日 十一月十五日 十一月十八日

京城南大門通リ五ノ一 朝鮮郵船株式會社 代表電話本局（2）四一九五番
釜山支店 大廳通
元山支店 海岸町 電話長一三四番

仁川出張所 港町 電話長三五一番
北鮮出張員 淸津府北星町 電話長一八番
京城代理店 朝鮮運送會社
鎭南浦代理店 朝鮮商工會社 電話本局五一一一番
仁川代理店 朝鮮運送會社
群山代理店 群山海運會社
木浦代理店 大池回漕店
釜山代理店 朝鮮運送支店
元山代理店 朝鮮運送支店
城津代理店 國際運輸支店
淸津代理店 國際運輸支店
羅津代理店 } 國際運輸支店
雄基代理店

內鮮運輸仁川出帆

大阪、神戶行 △日永丸 十一月三日、四日
大阪、神戶行 △津輕丸 十一月四日、五日
大阪、神戶行 △彥島丸 十一月六日、七日
大阪、神戶行 △昭慶丸 十一月八日、九日
大阪、神戶、京濱行 △海隆丸 十一月六日、八日

仁川港町四丁目 內鮮運輸組 電話一〇二〇、五〇三番

九州郵船株式會社 釜山出帆廣告

博多行 珠丸 毎日午後十一時出帆
壹岐、長崎行 博多丸 毎月四日九日十四日十九日廿四日廿九日午後二時出帆
詳細ハ左記へ御照會被下度候
九州郵船株式會社出張所 釜山第一棧橋 電話一四二一番

仁川出帆（代理店日鮮海運會社）

大連直行 東寧丸 十月三日 十月十八日
鹿兒島、三角、長崎、博多行 東寧丸 九月八日 九月廿三日

新義州・安東出帆（代理店日鮮海運會社）

仁川經由、九州各地行 東寧丸 十月六日 十月廿一日
詳細ハ左記へ御問合セ被下度候
仁川府本町四丁目 日鮮海運株式會社 電話長五〇番

仁川汽船出帆廣告

海州線 直航 隔日出帆 黃海線各驛ト船車連帶貨物取扱
長淵線 寄港地＝龍湖島、蘇江、德洞、 毎月五回出航
仙事線 隔日出航 寄港地＝九味浦、苔灘、大靑島 小靑島
唐津線 隔日出航 寄港地＝漢津、九浦里、富里浦、南元津
舊島線 隔日出航 寄港地＝曹達浦 自動車連絡取扱
德積線 隔日出航 寄港地＝蘇爺島 安、自動車連絡取扱
席毛里線 毎月二十回出航 寄港地＝龍游島
馬山線 隔日出航 寄港地＝靈興島、大阜島
白石浦線（忠南牙山郡） 毎月六回出航 寄港地＝信島、長峰、仙水、乾坪、外島、石浦里、注文島
此ノ外ニ沿岸各方面行貨物取扱
仁川港町二丁目 電話 五一番 業務係 一四〇番 營業係運送係
仁川汽船株式會社

阿波共同汽船出帆

威海衞、芝罘、大連行 利通號 十一月廿九日 十二月一日 午前 午後 時出港 時入港
威海衞、芝罘、大連行 第三共同丸 十一月二日 午前 時出港
鎭南浦、大連、天津行 長山丸 十一月廿七日 十一月廿八日 午前 午後 時出港 時入港
營口直行 永源號
◇郵船鐵道乘車船切符取扱 京城三越支店內 ジャパンツーリストビューロー 案內所
仁川海岸町四 代理店 野口商會 電話二四番・二三七番

家庭醫學

頭腦の過勞を癒やす 新『食餌療法』

ゴルチエ博士提唱の頭腦過勞者向の食餌と新藥用菌療法

文明が大きなスピードで進展するにつれて人間が內外から受ける刺戟は非常に增加し、ために擬務にたづさはる大半の現代人が頭腦の過勞から神經衰弱に陥つてゐる樣に思はれます――これは、神經系や精神上の病氣に罹るものが每年著しく多くなり、精神病者の人口に對する率が二十五年前に二倍に增加する樣なありさまを示してゐるに見ても想像出來ます。

この文明病ともいふべき神經衰弱で、逆上せて頭がガン／＼したり、耳鳴りしたり、一寸した事にも癇癪を起し

飽きつぽく 根氣がなく

なつたり、又は眠くて仕方なく、注意力散漫、物忘れがちの樣な人々が、食物攝取の注意によつて之を防ぎ、癒すことは强ち至難ではありません。

フランスのゴルチエ博士は、體重が普通で筋肉勞働を少ししかしない中等程度の知識勞働者が神經衰弱を防ぐには左のカロリーに基いて獻立を作るのが一等當を得たものであると稱してゐます。

その割合は、一日のカロリーとして蛋白質が約三三八カロリー、脂肪が四六〇カロリー、含水炭素が一四五〇カロリーで之に加へて

果物や野菜類を用ひるなら

總カロリー二四〇〇位になりますが、この程度が頭腦過勞者の食餌として最も理想的だと主張してをります。

處で之を學ぶにしても、これは體重七〇瓩平均のフランス人の頭腦勞働者に對する基準であつて、せい／＼體重五〇瓩平均の日本人では總カロリー二〇〇〇もあれば充分であると思はれます。

適應して効果 あるか何うか

疑問があり、また之を實行するにしても食品のカロリー表と照し合せて食餌を調理しなければならぬ不便が伴ひますが、要するに頭腦の健康には便通、睡眠、食慾の調和が絕對に必要であるといふことは如何なる場合にもいへます。

近來頭腦勞働に從事する人々の榮養劑として好評を博してゐるものに、ヘーフエといふ藥用菌の全成分をそつくりそのまゝ藥にした『錠劑わかもと』があります。これにはフイチン、レチシンなど〻同樣な有機性の燐化合物が澤山含まれてゐて、腦神經に榮養を補給する直接の効果も充分ありますが一方、胃腸の機能を活潑にして、

便通をとゝのへ 消化をよくし

榮養狀態を非常によくする結果から來る効果はまた一層大きいものがあります。

神經衰弱は一種の榮養不良が原因であるといふ學者もある位で『錠劑わかもと』によつて一般の榮養がよくなることは神經衰弱の治療の上に大變よい結果を齎します。

殊にこれが普通の健胃劑や整腸劑と異つて多種の活性酵素が作用して諸器官細胞に活力を與へる結果は鎭靜、安眠にも效果があります

食物に好き嫌ひのある子供

食物の好き嫌ひが甚だしいと攝取する榮養分が偏り、爲に發育を妨げ、抵抗力が弱くなるから、どうしても癒さなければなりませんが、これは既往から來た習慣といふよりも生理的の機能異狀から來てゐるものが多く、殊に最近、學者の研究によれば日本人の營養中に兎角缺乏しがちなヴイタミンBの不足に原因する場合が非常に多いと云はれてをります。

榮養不良、不眠、神經衰弱に効果のある『錠劑わかもと』は、また優秀なヴイタミンBの給源として既に定評があります。その他にも諸種の榮養素や活性酵素、ホルモン等を含み、消化機能を活潑にしますから、食慾を誘致し從つて偏食の癖も自らなほつて來ます。

案外多い 小供の神經衰弱

學業成績と榮養との關係

この子供は蟲が强いとか、この子は神經質で困ります、とか訴へる母親が近來非常に多い樣でありますが、斯うした子供には神經衰弱に罹つてゐる者が案外多いのであります。

アメリカでは全小學兒童の三分の一は神經質症狀を有してをり、その數は實に二十年以前の三倍になつてゐると報告されてをりますが、我國では、どういふ風になつてゐるか未だ的確には判りませんが、精神病者が殖えてゐる處からみると、必ずや增加してゐるに相違ありません。

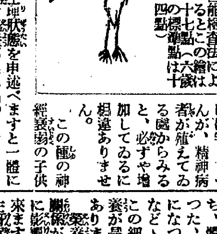

六歲の子供のかいた繪 グードエナフ氏の描畫による智能檢查法によるとこの繪は十七點（六歲の標準點は十四點）

この種の神經衰弱の子供の生理狀態を申述べますと一體に瘦型で榮養不良に陷つてをり、時々頭痛を訴へたり、また

睡眠

は充分に行はれません。夜、風が吹いて戶障子に當つて音がすると泥棒が來たのではないかと恐れたり、食物に好き嫌ひがあつたり、一般に食慾はすくなく、そして直ぐに疲勞し易いのであります。

學課に於きましても、あるものは秀でゝゐるがあるものに對しては頓と出來ないことがあります。――精神薄弱兒かと思つて專門醫に診て貰ふと、智能には別狀ない場合が多いのであります。

斯うして、子供を神經衰弱に陷らしめるのは、家庭に於ける誤つた

榮養

法による場合が多いのでありまして、之は、優れた榮養劑藥劑である『錠劑わかもと』を服用させて榮養狀態がよくなると共に子供に以前の樣な神經衰弱症狀が見られなくなつたといふ家庭が多いのを見ても判ります。

『錠劑わかもと』に、腦神經榮養になる燐、レチチン等が含まれてゐることも確に神經衰弱に有効でありますが、この藥がホントにすぐれてゐるとされてゐるのは單に腦神經の局部だけの効果でなく、衰弱した諸器官の細胞に賦活して、消化を助け、食慾を增進して全身の榮養をたかめる點にあります。『錠劑わかもと』を服用して子供の神經衰弱の

症狀

が消えて來る――即ち、體重が殖えた、血色がよくなつた、食慾がすゝんだ、運動すきになつた、熟睡する樣になつた――など〻いつて親達が喜ばれるのはこの細胞の賦活によつて全身の榮養が昂まつたことに大きな原因があります。

榮養の良否が神經衰弱に密接な關係がある以上、惹いて學業成績に影響のあることも容易に想像出來ますが、これに就ては東京市衞生研究所から興味ある數字が發表されてをります。――それによりますと、調査學童一五二五〇名中榮養甲で學業成績甲の者六七三四名、榮養丙で學業成績甲の者は六八七名にすぎません。

この樣に、榮養狀態をよくし、神經衰弱に効果の著しい『錠劑わかもと』は東京芝公園大門際、榮養と育兒の會（振替東京一七〇〇番）から三百錠入、千錠入の二種が一日四五錢にも當らぬ廉價で發賣されてゐますが、近來その聲價を利用して、効果疑はしき類似品をお薦めする藥店もありますから御注意下さい。

氣も狂ふかと心配された 神經衰弱を克服して

（兵庫）山內明

私は『錠劑わかもと』を引續き服用して居ればよかつたのですが、自分の身體の調子が良かつたものですからそれから暫く服用することをやめてみました。

（中略）神經衰弱の方がぶり返し、每日々々恰度今時分の氣候の如く頭が常に薄紙をはりつけた樣に重々しく、一時は氣でも狂ひはせぬかと每日々々云ふに云はれぬ悲しい氣持ちを抱いてゐましたそして人々の樂しげに働くのを悲しい氣持ちで眺めて居りました（中略）ところが私が每日しんどさうにしてゐるのを母が察しまして『お前はこのごろ『錠劑わかもと』を服まないではないか、それでそんなに身體がしんどいのだらう』と云はれて私もやつと氣がつき、早速當地小林藥局に馳つけ『錠劑わかもと』を買求め服用しだしました處、あれほど頭が重かつたのが好くなり、一時は氣も狂ふかと思ふ位であつたのが今は何處かにけし飛んでしまひました。そして朗らかに活動してゐます。今では『錠劑わかもと』は私の再生の恩人だと感謝して居ります（後略）

大門高速度濾過機

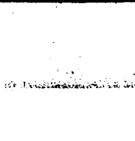

工業用と浴場用
陸海軍 御用
千人入浴の風呂も朝湯同樣に淸澄
其他大量水濾過 工業用
費用僅少、藥劑不用、燃料の節約
浴場用、工業用 釀造用、家庭用
代理店 契約 說明書呈
東京芝公園大門際 大門製作所 電話代表（芝）一七一五番